

**ФЕДЕРАЛЬНАЯ СЛУЖБА ГОСУДАРСТВЕННОЙ СТАТИСТИКИ
ТЕРРИТОРИАЛЬНЫЙ ОРГАН ФЕДЕРАЛЬНОЙ СЛУЖБЫ
ГОСУДАРСТВЕННОЙ СТАТИСТИКИ ПО ИВАНОВСКОЙ ОБЛАСТИ**



Число и состав домохозяйств Ивановской области

**ИТОГИ ВСЕРОССИЙСКОЙ ПЕРЕПИСИ НАСЕЛЕНИЯ
на 14 октября 2010 года**

ТОМ 7

**Иваново
2013**

ПРЕДИСЛОВИЕ

Всероссийская перепись населения 2010 года проведена в соответствии с Федеральным законом "О Всероссийской переписи населения" от 25 января 2002 года № 8-ФЗ, распоряжением Правительства Российской Федерации от 11 января 2006 года №7-р и постановлением Правительства Российской Федерации от 23 декабря 2009 года №1074 "Об организации Всероссийской переписи населения в 2010 году" в период с 14 по 25 октября по состоянию на 0 часов 14 октября 2010 года.

Итоги Всероссийской переписи населения 2010 года по Ивановской области издаются в 2012-2013 гг. в 10 томах.

Том 7 – «Число и состав домохозяйств Ивановской области».

В сборнике содержатся данные о числе и размере частных домохозяйств, распределении частных домохозяйств, состоящих из двух и более человек, по типам, размеру и числу детей моложе 18 лет, числу занятых членов домохозяйств и числу иждивенцев, числу национально однородных и национально смешанных домохозяйств. Приводится характеристика частных домохозяйств, состоящих из одного человека, по основному источнику средств к существованию и возрастным группам. Представлено распределение населения частных и коллективных домохозяйств, домохозяйств бездомных по полу и возрасту. В томе содержатся данные о распределении семейных ячеек, входящих в состав частных домохозяйств, по размеру и числу детей моложе 18 лет.

Также, в сборнике содержатся данные о численности женщин в возрасте 15 лет и более по возрастным группам и числу рожденных детей; приводится распределение женщин, состоящих в браке, по возрасту, в котором родили первого ребенка, женщин, занятых в экономике, а также женщин отдельных национальностей по возрастным группам, числу рожденных детей и возрасту, в котором родили первого ребенка. Приводятся сведения о среднем числе рожденных детей женщинами, имеющими различный уровень образования.

Представленные в томе таблицы с итогами переписи содержат информацию о населении Ивановской области в целом и по городским округам и муниципальным районам Ивановской области. Итоги представлены в абсолютных и относительных показателях.

Сведения о муниципально-территориальном устройстве основаны на официальных документах, поступивших от органов власти Ивановской области. Распределение населения на городское и сельское производится по месту проживания, при этом городскими населенными пунктами считаются населенные пункты, отнесенные в установленном законодательством порядке к категории городских (города и поселки городского типа). Все остальные населенные пункты являются сельскими.

В последующих сборниках будет дана подробная характеристика экономической активности населения, жилищных условиях населения, а также социально-демографические характеристики лиц, временно находившихся на дату проведения переписи на территории Российской Федерации.

Данные переписи населения 2010 года не исчерпываются публикацией сборников. Более подробная информация может быть предоставлена пользователям по их индивидуальным запросам.

Информацию об опубликовании итогов Всероссийской переписи населения 2010 года можно получить в отделе статистики населения, здравоохранения, труда, науки, образования, культуры, уровня жизни и обследований домашних хозяйств Ивановостата:

153002, г. Иваново, ул. Батурина, 16

Телефон: (4932) 37-66-83

Ответственные за сборник:

Вечерова Г.В., Вишнякова А.Л.

Список сокращений

г. - город

В сборнике приняты условные обозначения:

- явление отсутствует.

... данных не имеется

0,00 значение показателя меньше единицы измерения

СОДЕРЖАНИЕ

Предисловие	3
1. Население частных и коллективных домохозяйств, домохозяйств бездомных по городским округам и муниципальным районам	5
2. Число и состав частных домохозяйств Ивановской области за межпереписной период.....	7
3. Структура городских и сельских домохозяйств по размеру.....	7
4. Удельный вес домохозяйств различного размера, диаграмма.....	8
5. Частные домохозяйства по городским округам и муниципальным районам Ивановской области.....	9
6. Распределение домохозяйств Ивановской области по числу детей моложе 18 лет за межпереписной период.....	12
7. Структура домохозяйств, состоящих из 2 и более человек, по типам, диаграмма.....	12
8. Частные домохозяйства, состоящие из двух и более человек по типам, размеру и числу детей моложе 18 лет по Ивановской области	13
9. Частные домохозяйства, состоящие из двух и более человек, по числу детей моложе 18 лет по городским округам и муниципальным районам.....	19
10. Частные домохозяйства, состоящие из двух и более человек, по национальной однородности и размеру домохозяйства.....	22
11. Частные домохозяйства, состоящие из двух и более человек, по числу занятых в экономике в возрасте 15-72 лет и числу иждивенцев	23
12. Частные домохозяйства, состоящие из двух и более человек, по числу занятых в экономике и числу иждивенцев по городским округам и муниципальным районам.....	25
13. Население частных домохозяйств, состоящих из одного человека, по источникам средств к существованию и возрастным группам по Ивановской области	70
14. Население частных домохозяйств, состоящих из одного человека, по источникам средств к существованию и возрастным группам по городским округам и муниципальным районам Ивановской области	72
15. Население частных домохозяйств по возрастным группам по Ивановской области.	86
16. Изменение числа семейных ячеек и числа детей в них за межпереписной период.....	87
17. Число всех семейных ячеек, имеющих в составе детей моложе 17 лет, диаграмма.....	87
18. Семейные ячейки, входящие в состав частных домохозяйств, по размеру и числу детей моложе 18 лет.....	88
19. Семейные ячейки, входящие в состав частных домохозяйств, по размеру и числу детей моложе 18 лет по городским округам и муниципальным районам	91
20. Семейные ячейки, входящие в состав частных домохозяйств, по возрастным группам детей.....	105
21. Изменение численности населения, проживающего в коллективных домохозяйствах и домохозяйствах бездомных, за межпереписной период.....	108
22. Население коллективных домохозяйств и домохозяйств бездомных по полу и возрастным группам	109
23. Женщины по возрастным группам и числу рожденных детей по Ивановской области.....	110
24. Занятые в экономике женщины, проживающие в частных домохозяйствах, по возрастным группам и числу рожденных детей.....	112
25. Состоящие в браке женщины, проживающие в частных домохозяйствах, по возрастным группам и числу рожденных детей.....	114
26. Женщины, проживающие в частных домохозяйствах, по возрастным группам и возрасту, в котором родили первого ребенка	116
27. Среднее число рожденных детей женщинами, проживающими в частных домохозяйствах, имеющими различный уровень образования.....	118
28. Женщины наиболее многочисленных национальностей, проживающие в частных домохозяйствах, по числу рожденных детей.....	120
Методологические пояснения	122

1. НАСЕЛЕНИЕ ЧАСТНЫХ И КОЛЛЕКТИВНЫХ ДОМОХОЗЯЙСТВ, ДОМОХОЗЯЙСТВ БЕЗДОМНЫХ ПО ГОРОДСКИМ ОКРУГАМ И МУНИЦИПАЛЬНЫМ РАЙОНАМ

	Все население	В том числе население		
		частных домохозяйств	коллективных домохозяйств	домохозяйств бездомных
Ивановская область	1061651	1038579	21952	1120
Городские населенные пункты	859335	844265	13972	1098
Сельские населенные пункты	202316	194314	7980	22
г. Иваново	408330	401203	6387	740
г. Вичуга	37583	37542	34	7
г. Кинешма	88164	86599	1429	136
г. Кохма	29411	27790	1582	39
г. Тейково	34976	32702	2256	18
г. Шуя	58486	57120	1321	45
Верхнеландеховский район	5348	5348	-	-
Городские населенные пункты	2027	2027	-	-
Сельские населенные пункты	3321	3321	-	-
Вичугский район	20201	20151	44	6
Городские населенные пункты	12054	12050	-	4
Сельские населенные пункты	8147	8101	44	2
Гаврилово-Посадский район	17591	16609	982	-
Городские населенные пункты	8992	8992	-	-
Сельские населенные пункты	8599	7617	982	-
Заволжский район	18468	18403	62	3
Городские населенные пункты	12045	12043	-	2
Сельские населенные пункты	6423	6360	62	1
Ивановский район	36987	36376	608	3
Городские населенные пункты	-	-	-	-
Сельские населенные пункты	36987	36376	608	3
Ильинский район	9703	9686	17	-
Городские населенные пункты	3426	3409	17	-
Сельские населенные пункты	6277	6277	-	-
Кинешемский район	23258	21549	1708	1
Городские населенные пункты	10206	10206	-	-
Сельские населенные пункты	13052	11343	1708	1
Комсомольский район	20263	20197	58	8
Городские населенные пункты	8693	8627	58	8
Сельские населенные пункты	11570	11570	-	-
Лежневский район	19001	18831	166	4
Городские населенные пункты	8034	8030	-	4
Сельские населенные пункты	10967	10801	166	-
Лухский район	9273	9209	64	-
Городские населенные пункты	3024	3014	10	-
Сельские населенные пункты	6249	6195	54	-
Палехский район	10884	10882	-	2
Городские населенные пункты	5337	5337	-	-
Сельские населенные пункты	5547	5545	-	2
Пестяковский район	7160	7160	-	-
Городские населенные пункты	4028	4028	-	-
Сельские населенные пункты	3132	3132	-	-
Приволжский район	26327	25883	400	44
Городские населенные пункты	19087	18661	382	44
Сельские населенные пункты	7240	7222	18	-

	Все население	В том числе население		
		частных домохозяйств	коллективных домохозяйств	домохозяйств бездомных
Пучежский район	13863	13446	415	2
Городские населенные пункты	8588	8172	415	1
Сельские населенные пункты	5275	5274	-	1
Родниковский район	35846	35839	5	2
Городские населенные пункты	26310	26309	-	1
Сельские населенные пункты	9536	9530	5	1
Савинский район	12079	12058	21	-
Городские населенные пункты	5507	5507	-	-
Сельские населенные пункты	6572	6551	21	-
Тейковский район	12232	12033	195	4
Городские населенные пункты	2052	2052	-	-
Сельские населенные пункты	10180	9981	195	4
Фурмановский район	42877	42785	58	34
Городские населенные пункты	36144	36057	58	29
Сельские населенные пункты	6733	6728	-	5
Шуйский район	21682	21404	278	-
Городские населенные пункты	2451	2428	23	-
Сельские населенные пункты	19231	18976	255	-
Южский район	25728	21894	3813	21
Городские населенные пункты	14170	14150	-	20
Сельские населенные пункты	11558	7744	3813	1
Юрьевецкий район	15930	15880	49	1
Городские населенные пункты	10210	10210	-	-
Сельские населенные пункты	5720	5670	49	1

2. ЧИСЛО И СОСТАВ ЧАСТНЫХ ДОМОХОЗЯЙСТВ ИВАНОВСКОЙ ОБЛАСТИ ЗА МЕЖПЕРЕПИСНОЙ ПЕРИОД

	Число домохозяйств, ед.		2010 г. в % к 2002 г.	В % к итогу	
	2002 г.	2010 г.		2002 г.	2010 г.
Всего домохозяйств	462814	449089	97,0	100	100
в том числе домохозяйства, состоящие:					
из 1 человека	124090	138958	112,0	26,8	30,9
из 2 человек	140546	136990	97,5	30,4	30,5
из 3 человек	110156	99136	90,0	23,8	22,1
из 4 человек	64004	52754	82,4	13,8	11,7
из 5 человек	17182	14653	85,3	3,7	3,3
из 6 и более человек	6836	6598	96,5	1,5	1,5
Средний размер домохозяйства, человек	2,4	2,3	х	х	х

3. СТРУКТУРА ГОРОДСКИХ И СЕЛЬСКИХ ДОМОХОЗЯЙСТВ ПО РАЗМЕРУ

	Городские населенные пункты			Сельские населенные пункты		
	единиц		2010 г. в % к 2002 г.	единиц		2010 г. в % к 2002 г.
	2002 г.	2010 г.		2002 г.	2010 г.	
Всего домохозяйств	382720	368341	96,2	80094	80748	100,8
в том числе домохозяйства, состоящие:						
из 1 человека	100987	113903	112,8	23103	25055	108,4
из 2 человек	116246	113205	97,4	24300	23785	97,9
из 3 человек	94207	83378	88,5	15949	15758	98,8
из 4 человек	52210	42339	81,1	11794	10415	88,3
из 5 человек	13837	11088	80,1	3345	3565	106,6
из 6 и более человек	5233	4428	84,6	1603	2170	135,4
Средний размер домохозяйства, человек	2,4	2,3	х	2,4	2,4	х

4. УДЕЛЬНЫЙ ВЕС ДОМОХОЗЯЙСТВ РАЗЛИЧНОГО РАЗМЕРА, диаграмма (в процентах)

Городские населенные пункты

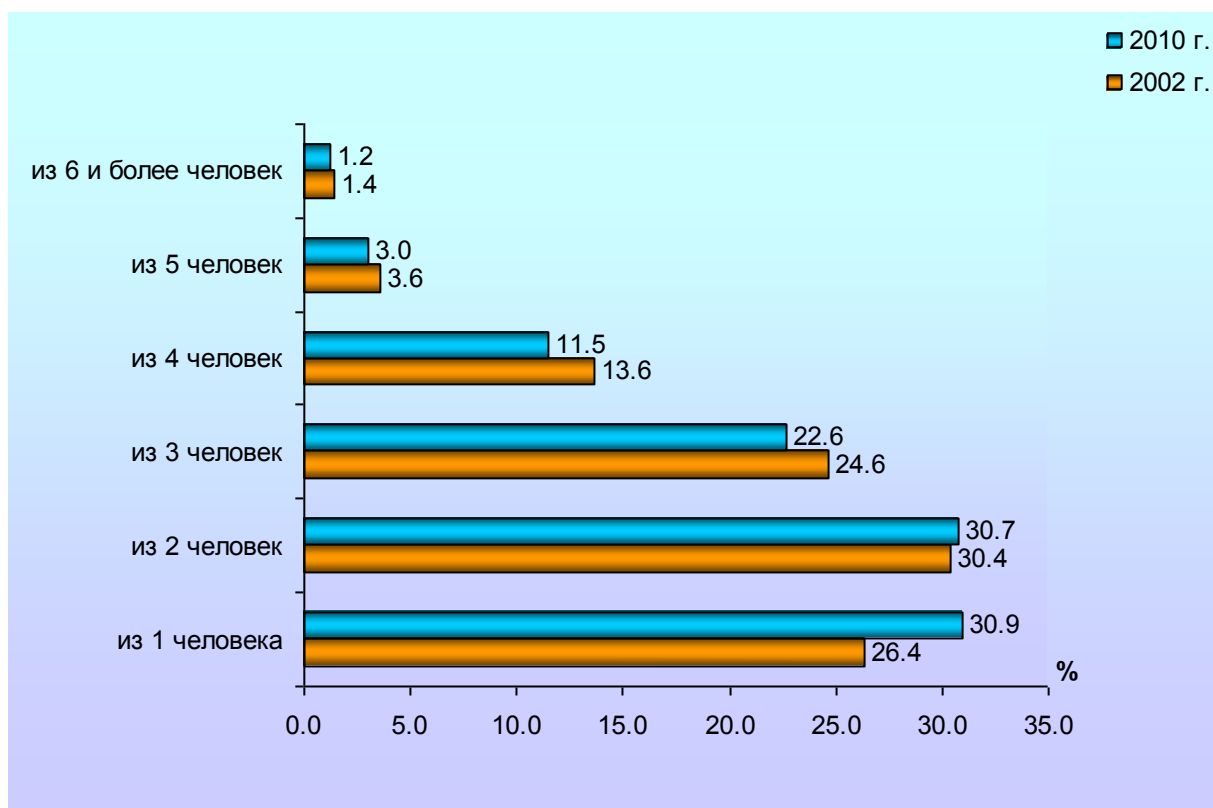

Сельские населенные пункты

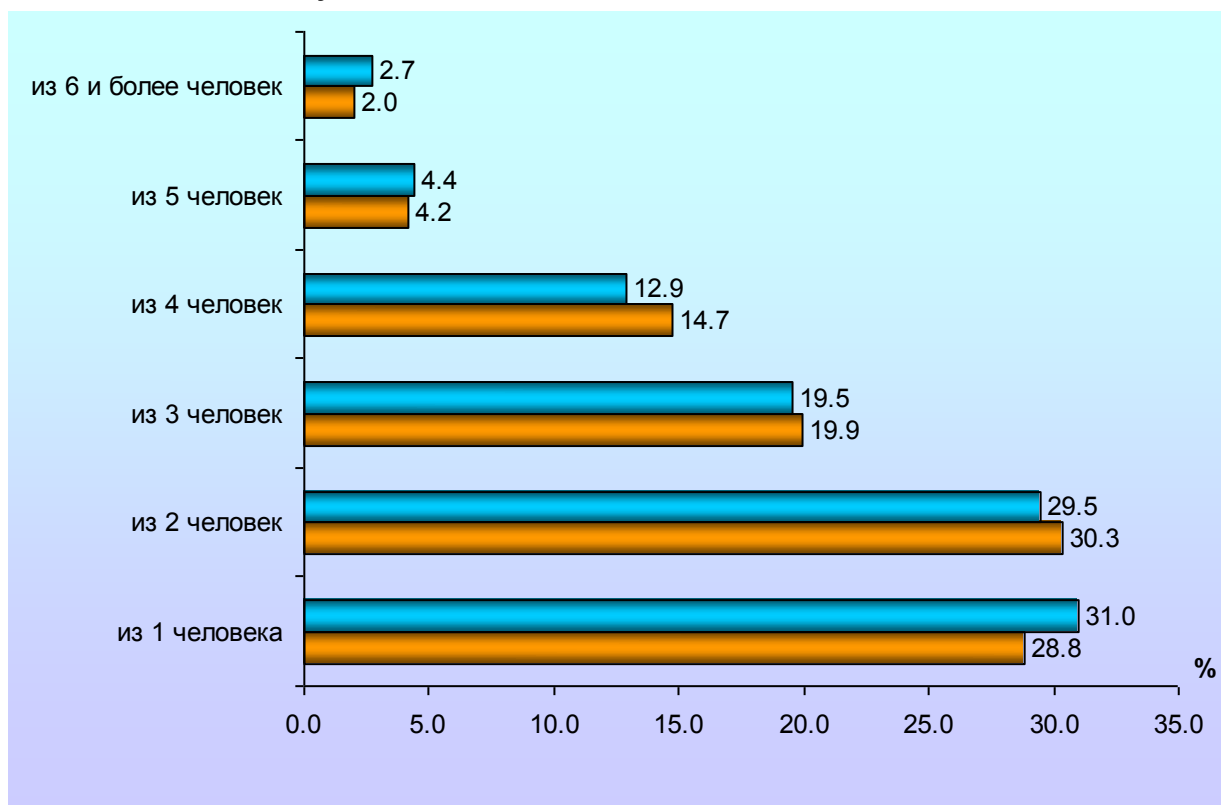

5. ЧАСТНЫЕ ДОМОХОЗЯЙСТВА ПО ГОРОДСКИМ ОКРУГАМ И МУНИЦИПАЛЬНЫМ РАЙОНАМ ИВАНОВСКОЙ ОБЛАСТИ

все население

	Число частных домохозяйств	В них численность членов частных домохозяйств	Из общего числа частных домохозяйств - домохозяйства, состоящие из						Средний размер частного домохозяйства, человек
			1 человека	2 человек	3 человек	4 человек	5 человек	6 и более человек	
Всего по области	449089	1038579	138958	136990	99136	52754	14653	6598	2,3
г. Иваново	174223	401203	53806	52801	39971	19782	5584	2279	2,3
г. Вичуга	16256	37542	4884	5102	3663	1915	479	213	2,3
г. Кинешма	38115	86599	11752	11989	8600	4369	1020	385	2,3
г. Кохма	11528	27790	3180	3444	2797	1480	440	187	2,4
г. Тейково	13937	32702	3895	4408	3417	1699	354	164	2,3
г. Шуя	25085	57120	7688	7887	5742	2836	677	255	2,3
районы:									
Верхнеландеховский	2218	5348	680	634	459	298	94	53	2,4
Вичугский	8473	20151	2683	2416	1719	1124	339	192	2,4
Гаврилово-Посадский	7397	16609	2432	2348	1437	860	234	86	2,2
Заволжский	8386	18403	2897	2664	1624	857	241	103	2,2
Ивановский	13858	36376	3335	4094	3072	2135	741	481	2,6
Ильинский	4061	9686	1318	1189	717	562	151	124	2,4
Кинешемский	9336	21549	2955	2957	1857	1116	278	173	2,3
Комсомольский	9031	20197	3199	2679	1736	959	293	165	2,2
Лежневский	8002	18831	2459	2315	1771	1052	283	122	2,4
Лухский	3715	9209	1112	1004	744	568	189	98	2,5
Палехский	4800	10882	1524	1520	1003	545	149	59	2,3
Пестяковский	3192	7160	1106	945	608	385	107	41	2,2
Приволжский	10970	25883	3407	3273	2335	1339	383	233	2,4
Пучежский	6078	13446	2084	1969	1110	648	186	81	2,2
Родниковский	15737	35839	5042	4779	3449	1793	453	221	2,3
Савинский	5279	12058	1776	1568	1019	630	203	83	2,3
Тейковский	5314	12033	1822	1615	996	579	200	102	2,3
Фурмановский	18631	42785	5824	5679	4113	2153	621	241	2,3
Шуйский	8871	21404	2650	2599	1862	1159	394	207	2,4
Южский	9723	21894	3188	3061	1998	1053	299	124	2,3
Юрьеvecкий	6873	15880	2260	2051	1317	858	261	126	2,3

городские населенные пункты

	Число частных домохозяйств	В них численность членов частных домохозяйств	Из общего числа частных домохозяйств - домохозяйства, состоящие из						Средний размер частного домохозяйства, человек
			1 человека	2 человек	3 человек	4 человек	5 человек	6 и более человек	
Всего по области	368341	844265	113903	113205	83378	42339	11088	4428	2,3
г. Иваново	174223	401203	53806	52801	39971	19782	5584	2279	2,3
г. Вичуга	16256	37542	4884	5102	3663	1915	479	213	2,3
г. Кинешма	38115	86599	11752	11989	8600	4369	1020	385	2,3
Г. Кохма	11528	27790	3180	3444	2797	1480	440	187	2,4
г. Тейково	13937	32702	3895	4408	3417	1699	354	164	2,3
г. Шуя	25085	57120	7688	7887	5742	2836	677	255	2,3
районы:									
Верхнеландеховский	843	2027	223	256	213	115	27	9	2,4
Вичугский	5154	12050	1605	1489	1116	709	158	77	2,3
Гаврилово-Посадский	4084	8992	1353	1306	843	456	93	33	2,2
Заволжский	5541	12043	1875	1807	1138	541	132	48	2,2
Ивановский	-	-	-	-	-	-	-	-	-
Ильинский	1448	3409	415	452	320	203	40	18	2,4
Кинешемский	4588	10206	1500	1454	947	528	122	37	2,2
Комсомольский	3923	8627	1357	1195	815	406	112	38	2,2
Лежневский	3402	8030	999	974	825	467	106	31	2,4
Лухский	1259	3014	348	385	285	185	42	14	2,4
Палехский	2323	5337	657	782	541	254	67	22	2,3
Пестяковский	1746	4028	529	529	392	238	44	14	2,3
Приволжский	8170	18661	2571	2527	1772	945	254	101	2,3
Пучежский	3689	8172	1213	1242	709	383	102	40	2,2
Родниковский	11743	26309	3804	3580	2654	1309	284	112	2,2
Савинский	2384	5507	776	678	511	303	87	29	2,3
Тейковский	962	2052	368	289	173	94	23	15	2,1
Фурмановский	15802	36057	4968	4833	3521	1786	516	178	2,3
Шуйский	1057	2428	374	280	204	145	35	19	2,3
Южский	6423	14150	2143	2048	1331	677	168	56	2,2
Юрьевецкий	4656	10210	1620	1468	878	514	122	54	2,2

сельские населенные пункты

	Число частных домохозяйств	В них численность членов частных домохозяйств	Из общего числа частных домохозяйств - домохозяйства, состоящие из						Средний размер частного домохозяйства, человек
			1 человека	2 человек	3 человек	4 человек	5 человек	6 и более человек	
Всего по области	80748	194314	25055	23785	15758	10415	3565	2170	2,4
районы:									
Верхнеландеховский	1375	3321	457	378	246	183	67	44	2,4
Вичугский	3319	8101	1078	927	603	415	181	115	2,4
Гаврилово-Посадский	3313	7617	1079	1042	594	404	141	53	2,3
Заволжский	2845	6360	1022	857	486	316	109	55	2,2
Ивановский	13858	36376	3335	4094	3072	2135	741	481	2,6
Ильинский	2613	6277	903	737	397	359	111	106	2,4
Кинешемский	4748	11343	1455	1503	910	588	156	136	2,4
Комсомольский	5108	11570	1842	1484	921	553	181	127	2,3
Лежневский	4600	10801	1460	1341	946	585	177	91	2,3
Лухский	2456	6195	764	619	459	383	147	84	2,5
Палехский	2477	5545	867	738	462	291	82	37	2,2
Пестяковский	1446	3132	577	416	216	147	63	27	2,2
Приволжский	2800	7222	836	746	563	394	129	132	2,6
Пучежский	2389	5274	871	727	401	265	84	41	2,2
Родниковский	3994	9530	1238	1199	795	484	169	109	2,4
Савинский	2895	6551	1000	890	508	327	116	54	2,3
Тейковский	4352	9981	1454	1326	823	485	177	87	2,3
Фурмановский	2829	6728	856	846	592	367	105	63	2,4
Шуйский	7814	18976	2276	2319	1658	1014	359	188	2,4
Южский	3300	7744	1045	1013	667	376	131	68	2,3
Юрьеvecкий	2217	5670	640	583	439	344	139	72	2,6

6. РАСПРЕДЕЛЕНИЕ ДОМОХОЗЯЙСТВ ИВАНОВСКОЙ ОБЛАСТИ ПО ЧИСЛУ ДЕТЕЙ МОЛОЖЕ 18 ЛЕТ ЗА МЕЖПЕРЕПИСНОЙ ПЕРИОД

	Число домохозяйств		2010 г. в % к 2002 г.	В % к итогу	
	2002 г.	2010 г.		2002 г.	2010 г.
Все домохозяйства из 2-х и более человек, имеющие детей моложе 18 лет в том числе:	159911	127097	79,5	100	100
с 1 ребенком	116627	92309	79,1	72,9	72,6
с 2 детьми	37878	30136	79,6	23,7	23,7
с 3 и более детьми	5406	4652	86,1	3,4	3,7
Городские домохозяйства из 2-х и более человек, имеющие детей моложе 18 лет в том числе:	133677	105837	79,2	100	100
с 1 ребенком	100361	78228	77,9	75,1	73,9
с 2 детьми	29686	24409	82,2	22,2	23,1
с 3 и более детьми	3630	3200	88,1	2,7	3,0
Сельские домохозяйства из 2-х и более человек, имеющие детей моложе 18 лет в том числе:	26234	21260	81,0	100	100
с 1 ребенком	16266	14081	86,6	62,0	66,2
с 2 детьми	8192	5727	69,9	31,2	26,9
с 3 и более детьми	1776	1452	81,8	6,8	6,9

7. СТРУКТУРА ДОМОХОЗЯЙСТВ, СОСТОЯЩИХ ИЗ 2 И БОЛЕЕ ЧЕЛОВЕК, ПО ТИПАМ, диаграмма

(в процентах ко всем домохозяйствам, состоящим из 2 и более человек)

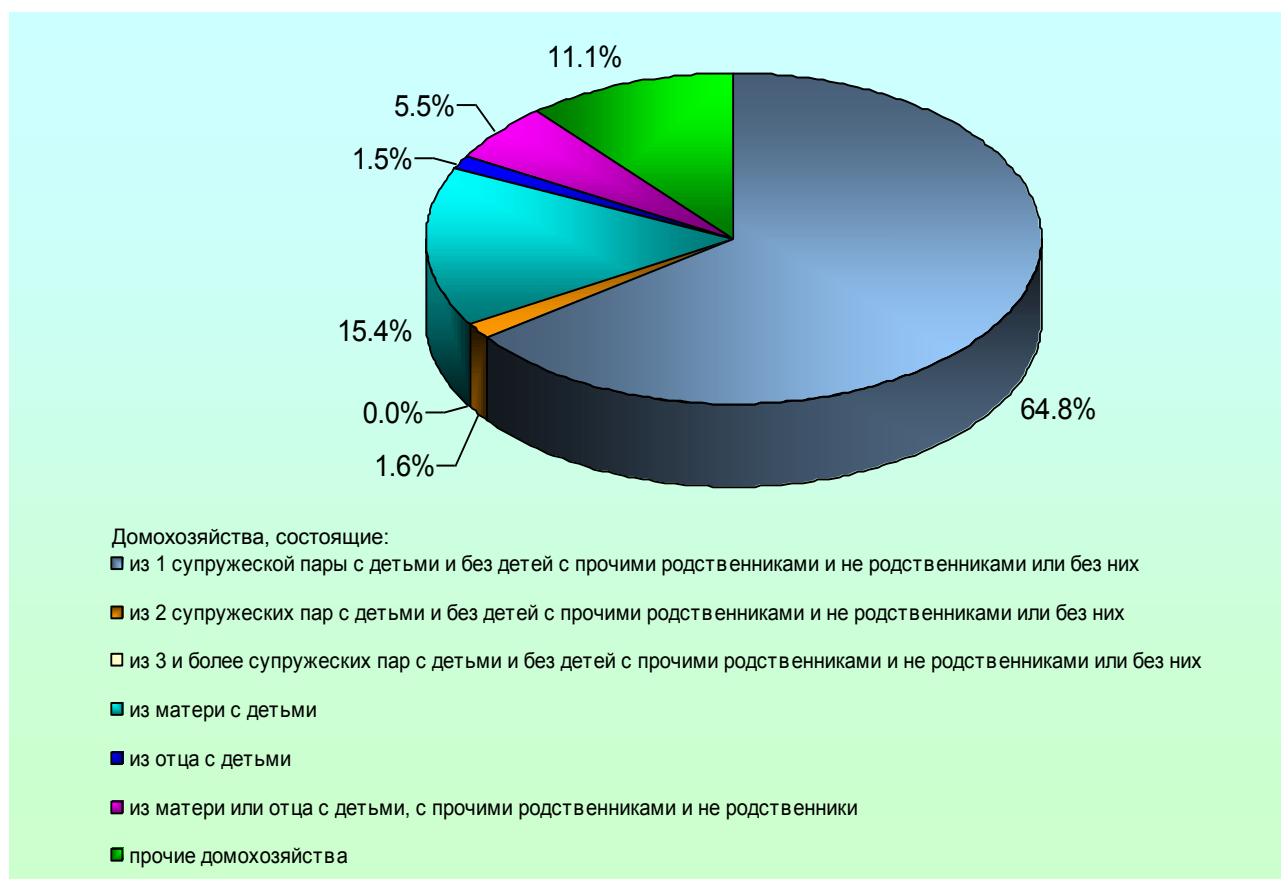

8. ЧАСТНЫЕ ДОМОХОЗЯЙСТВА, СОСТОЯЩИЕ ИЗ ДВУХ И БОЛЕЕ ЧЕЛОВЕК, ПО ТИПАМ, РАЗМЕРУ И ЧИСЛУ ДЕТЕЙ МОЛОЖЕ 18 ЛЕТ ПО ИВАНОВСКОЙ ОБЛАСТИ

	Число частных домохозяйств	В них численность членов домохозяйств	Из общего числа домохозяйств – домохозяйства, состоящие из					Средний размер домохозяйства, человек
			2 человек	3 человек	4 человек	5 человек	6 и более человек	
Все домохозяйства	310131	899621	136990	99136	52754	14653	6598	2,9
из них домохозяйства, имеющие детей моложе 18 лет	127097	451398	16571	52233	39492	12773	6028	3,6
в том числе домохозяйства:								
с 1 ребенком	92309	297644	16429	48819	19019	6397	1645	3,2
с 2 детьми	30136	126819	142	3323	20003	4271	2397	4,2
с 3 и более детьми	4652	26935	-	91	470	2105	1986	5,8
в них детей		15549	-	273	1449	6401	7426	
Домохозяйства, состоящие из одной супружеской пары, родственников (или без них) и не родственников (или без них)	200813	605489	71887	72159	43316	10226	3225	3,0
из них домохозяйства, имеющие детей моложе 18 лет	82461	309395	-	37123	33199	9060	3079	3,8
в том числе домохозяйства:								
с 1 ребенком	56873	195553	-	37123	15306	3818	626	3,4
с 2 детьми	22528	96180	-	-	17893	3479	1156	4,3
с 3 и более детьми	3060	17662	-	-	-	1763	1297	5,8
в них детей		10066	-	-	-	5289	4777	
Домохозяйства, состоящие из двух супружеских пар, родственников (или без них) и не родственников (или без них)	5035	27277	-	-	855	2205	1975	5,4
из них домохозяйства, имеющие детей моложе 18 лет	3712	21417	-	-	-	1830	1882	5,8
в том числе домохозяйства:								
с 1 ребенком	2610	13954	-	-	-	1830	780	5,3
с 2 детьми	889	5667	-	-	-	-	889	6,4
с 3 и более детьми	213	1796	-	-	-	-	213	8,4
в них детей		757	-	-	-	-	757	
Домохозяйства, состоящие из трех и более супружеских пар, родственников (или без них) и не родственников (или без них)	112	998	-	-	-	-	112	8,9
из них домохозяйства, имеющие детей моложе 18 лет	103	940	-	-	-	-	103	9,1
в том числе домохозяйства:								
с 1 ребенком	35	258	-	-	-	-	35	7,4
с 2 детьми	36	296	-	-	-	-	36	8,2
с 3 и более детьми	32	386	-	-	-	-	32	12,1
в них детей		151	-	-	-	-	151	

	Число частных домохозяйств	В них численность членов домохозяйств	Из общего числа домохозяйств – домохозяйства, состоящие из					Средний размер домохозяйства, человек
			2 человек	3 человек	4 человек	5 человек	6 и более человек	
Домохозяйства, состоящие из матери с детьми	47856	105281	39464	7461	757	121	53	2,2
из них домохозяйства, имеющие детей моложе 18 лет	16784	39451	11820	4257	559	103	45	2,4
в том числе домохозяйства:								
с 1 ребенком	13602	29142	11820	1645	121	13	3	2,1
с 2 детьми	2775	8512	-	2612	145	13	5	3,1
с 3 и более детьми	407	1797	-	-	293	77	37	4,4
в них детей		1335	-	-	879	281	175	
Домохозяйства, состоящие из отца с детьми	4807	10312	4168	589	44	4	2	2,1
из них домохозяйства, имеющие детей моложе 18 лет	1563	3483	1251	275	32	3	2	2,2
в том числе домохозяйства:								
с 1 ребенком	1362	2843	1251	104	6	1	-	2,1
с 2 детьми	183	561	-	171	12	-	-	3,1
с 3 и более детьми	18	79	-	-	14	2	2	4,4
в них детей		59	-	-	42	8	9	
Домохозяйства, состоящие из матери (отца) с детьми и одного из родителей матери (отца)	10817	34315	-	9149	1507	134	27	3,2
из них домохозяйства, имеющие детей моложе 18 лет	7835	25062	-	6460	1226	124	25	3,2
в том числе домохозяйства:								
с 1 ребенком	6789	20719	-	6460	309	17	3	3,1
с 2 детьми	943	3803	-	-	917	22	4	4,0
с 3 и более детьми	103	540	-	-	-	85	18	5,2
в них детей		324	-	-	-	255	69	
Домохозяйства, состоящие из матери (отца) с детьми, одного из родителей матери или отца (или без них), прочих родственников (или без них) и не родственников (или без них)	6154	21972	-	3476	2091	435	152	3,6
из них домохозяйства, имеющие детей моложе 18 лет	3570	13423	-	1567	1505	366	132	3,8
в том числе домохозяйства:								
с 1 ребенком	2834	10043	-	1512	1152	138	32	3,5
с 2 детьми	600	2602	-	55	333	176	36	4,3
с 3 и более детьми	136	778	-	-	20	52	64	5,7
в них детей		463	-	-	60	161	242	
Прочие домохозяйства	34537	93977	21471	6302	4184	1528	1052	2,7
из них домохозяйства, имеющие детей моложе 18 лет	11069	38227	3500	2551	2971	1287	760	3,5
в том числе домохозяйства:								
с 1 ребенком	8204	25132	3358	1975	2125	580	166	3,1
с 2 детьми	2182	9198	142	485	703	581	271	4,2
с 3 и более детьми	683	3897	-	91	143	126	323	5,7
в них детей		2394	-	273	468	407	1246	

	Число частных домохозяйств	В них численность членов домохозяйств	Из общего числа домохозяйств – домохозяйства, состоящие из					Средний размер домохозяйства, человек
			2 человек	3 человек	4 человек	5 человек	6 и более человек	
Городские населенные пункты								
Все домохозяйства	254438	730362	113205	83378	42339	11088	4428	2,9
из них домохозяйства, имеющие детей моложе 18 лет	105837	368789	14486	45345	32245	9723	4038	3,5
в том числе домохозяйства:								
с 1 ребенком	78228	249035	14364	42503	15386	4839	1136	3,2
с 2 детьми	24409	101887	122	2762	16486	3343	1696	4,2
с 3 и более детьми	3200	17867	-	80	373	1541	1206	5,6
в них детей		10483	-	240	1157	4687	4399	
Домохозяйства, состоящие из одной супружеской пары, родственников (или без них) и не родственников (или без них)	162783	486968	57985	60597	34592	7587	2022	3,0
из них домохозяйства, имеющие детей моложе 18 лет	68251	251955	-	32441	27107	6770	1933	3,7
в том числе домохозяйства:								
с 1 ребенком	47933	162884	-	32441	12349	2749	394	3,4
с 2 детьми	18247	77397	-	-	14758	2728	761	4,2
с 3 и более детьми	2071	11674	-	-	-	1293	778	5,6
в них детей		6711	-	-	-	3879	2832	
Домохозяйства, состоящие из двух супружеских пар, родственников (или без них) и не родственников (или без них)	3886	20726	-	-	698	1758	1430	5,3
из них домохозяйства, имеющие детей моложе 18 лет	2848	16164	-	-	-	1482	1366	5,7
в том числе домохозяйства:								
с 1 ребенком	2045	10871	-	-	-	1482	563	5,3
с 2 детьми	674	4261	-	-	-	-	674	6,3
с 3 и более детьми	129	1032	-	-	-	-	129	8,0
в них детей		426	-	-	-	-	426	
Домохозяйства, состоящие из трех и более супружеских пар, родственников (или без них) и не родственников (или без них)	71	589	-	-	-	-	71	8,3
из них домохозяйства, имеющие детей моложе 18 лет	67	565	-	-	-	-	67	8,4
в том числе домохозяйства:								
с 1 ребенком	26	188	-	-	-	-	26	7,2
с 2 детьми	26	215	-	-	-	-	26	8,3
с 3 и более детьми	15	162	-	-	-	-	15	10,8
в них детей		59	-	-	-	-	59	

	Число частных домохозяйств	В них численность членов домохозяйств	Из общего числа домохозяйств – домохозяйства, состоящие из					Средний размер домохозяйства, человек
			2 человек	3 человек	4 человек	5 человек	6 и более человек	
Домохозяйства, состоящие из матери с детьми	40109	87630	33487	5978	538	74	32	2,2
из них домохозяйства, имеющие детей моложе 18 лет	14180	32931	10229	3459	399	66	27	2,3
в том числе домохозяйства:								
с 1 ребенком	11635	24783	10229	1313	82	8	3	2,1
с 2 детьми	2261	6914	-	2146	103	9	3	3,1
с 3 и более детьми	284	1234	-	-	214	49	21	4,3
в них детей		920	-	-	642	178	100	
Домохозяйства, состоящие из отца с детьми	3800	8108	3329	439	28	3	1	2,1
из них домохозяйства, имеющие детей моложе 18 лет	1233	2713	1015	193	22	2	1	2,2
в том числе домохозяйства:								
с 1 ребенком	1094	2273	1015	74	4	1	-	2,1
с 2 детьми	129	397	-	119	10	-	-	3,1
с 3 и более детьми	10	43	-	-	8	1	1	4,3
в них детей		33	-	-	24	4	5	
Домохозяйства, состоящие из матери (отца) с детьми и одного из родителей матери (отца)	9236	29159	-	7921	1202	94	19	3,2
из них домохозяйства, имеющие детей моложе 18 лет	6644	21137	-	5567	971	88	18	3,2
в том числе домохозяйства:								
с 1 ребенком	5838	17804	-	5567	255	13	3	3,0
с 2 детьми	737	2973	-	-	716	18	3	4,0
с 3 и более детьми	69	360	-	-	-	57	12	5,2
в них детей		216	-	-	-	171	45	
Домохозяйства, состоящие из матери (отца) с детьми, одного из родителей матери или отца (или без них), прочих родственников (или без них) и не родственников (или без них)	4664	16489	-	2689	1581	306	88	3,5
из них домохозяйства, имеющие детей моложе 18 лет	2758	10217	-	1264	1158	259	77	3,7
в том числе домохозяйства:								
с 1 ребенком	2216	7776	-	1220	884	96	16	3,5
с 2 детьми	448	1919	-	44	258	127	19	4,3
с 3 и более детьми	94	522	-	-	16	36	42	5,6
в них детей		317	-	-	48	111	158	
Прочие домохозяйства	29889	80693	18404	5754	3700	1266	765	2,7
из них домохозяйства, имеющие детей моложе 18 лет	9856	33107	3242	2421	2588	1056	549	3,4
в том числе домохозяйства:								
с 1 ребенком	7441	22456	3120	1888	1812	490	131	3,0
с 2 детьми	1887	7811	122	453	641	461	210	4,1
с 3 и более детьми	528	2840	-	80	135	105	208	5,4
в них детей		1801	-	240	443	344	774	

	Число частных домохозяйств	В них численность членов домохозяйств	Из общего числа домохозяйств – домохозяйства, состоящие из					Средний размер домохозяйства, человек
			2 человек	3 человек	4 человек	5 человек	6 и более человек	
Сельские населенные пункты								
Все домохозяйства	55693	169259	23785	15758	10415	3565	2170	3,0
из них домохозяйства, имеющие детей моложе 18 лет	21260	82609	2085	6888	7247	3050	1990	3,9
в том числе домохозяйства:								
с 1 ребенком	14081	48609	2065	6316	3633	1558	509	3,5
с 2 детьми	5727	24932	20	561	3517	928	701	4,4
с 3 и более детьми	1452	9068	-	11	97	564	780	6,2
в них детей		5066	-	33	292	1714	3027	
Домохозяйства, состоящие из одной супружеской пары, родственников (или без них) и не родственников (или без них)	38030	118521	13902	11562	8724	2639	1203	3,1
из них домохозяйства, имеющие детей моложе 18 лет	14210	57440	-	4682	6092	2290	1146	4,0
в том числе домохозяйства:								
с 1 ребенком	8940	32669	-	4682	2957	1069	232	3,7
с 2 детьми	4281	18783	-	-	3135	751	395	4,4
с 3 и более детьми	989	5988	-	-	-	470	519	6,1
в них детей		3355	-	-	-	1410	1945	
Домохозяйства, состоящие из двух супружеских пар, родственников (или без них) и не родственников (или без них)	1149	6551	-	-	157	447	545	5,7
из них домохозяйства, имеющие детей моложе 18 лет	864	5253	-	-	-	348	516	6,1
в том числе домохозяйства:								
с 1 ребенком	565	3083	-	-	-	348	217	5,5
с 2 детьми	215	1406	-	-	-	-	215	6,5
с 3 и более детьми	84	764	-	-	-	-	84	9,1
в них детей		331	-	-	-	-	331	
Домохозяйства, состоящие из трех и более супружеских пар, родственников (или без них) и не родственников (или без них)	41	409	-	-	-	-	41	10,0
из них домохозяйства, имеющие детей моложе 18 лет	36	375	-	-	-	-	36	10,4
в том числе домохозяйства:								
с 1 ребенком	9	70	-	-	-	-	9	7,8
с 2 детьми	10	81	-	-	-	-	10	8,1
с 3 и более детьми	17	224	-	-	-	-	17	13,2
в них детей		92	-	-	-	-	92	

	Число частных домохозяйств	В них численность членов домохозяйств	Из общего числа домохозяйств – домохозяйства, состоящие из					Средний размер домохозяйства, человек
			2 человек	3 человек	4 человек	5 человек	6 и более человек	
Домохозяйства, состоящие из матери с детьми	7747	17651	5977	1483	219	47	21	2,3
из них домохозяйства, имеющие детей моложе 18 лет	2604	6520	1591	798	160	37	18	2,5
в том числе домохозяйства:								
с 1 ребенком	1967	4359	1591	332	39	5	-	2,2
с 2 детьми	514	1598	-	466	42	4	2	3,1
с 3 и более детьми	123	563	-	-	79	28	16	4,6
в них детей		415	-	-	237	103	75	
Домохозяйства, состоящие из отца с детьми	1007	2204	839	150	16	1	1	2,2
из них домохозяйства, имеющие детей моложе 18 лет	330	770	236	82	10	1	1	2,3
в том числе домохозяйства:								
с 1 ребенком	268	570	236	30	2	-	-	2,1
с 2 детьми	54	164	-	52	2	-	-	3,0
с 3 и более детьми	8	36	-	-	6	1	1	4,5
в них детей		26	-	-	18	4	4	
Домохозяйства, состоящие из матери (отца) с детьми и одного из родителей матери (отца)	1581	5156	-	1228	305	40	8	3,3
из них домохозяйства, имеющие детей моложе 18 лет	1191	3925	-	893	255	36	7	3,3
в том числе домохозяйства:								
с 1 ребенком	951	2915	-	893	54	4	-	3,1
с 2 детьми	206	830	-	-	201	4	1	4,0
с 3 и более детьми	34	180	-	-	-	28	6	5,3
в них детей		108	-	-	-	84	24	
Домохозяйства, состоящие из матери (отца) с детьми, одного из родителей матери или отца (или без них), прочих родственников (или без них) и не родственников (или без них)	1490	5483	-	787	510	129	64	3,7
из них домохозяйства, имеющие детей моложе 18 лет	812	3206	-	303	347	107	55	3,9
в том числе домохозяйства:								
с 1 ребенком	618	2267	-	292	268	42	16	3,7
с 2 детьми	152	683	-	11	75	49	17	4,5
с 3 и более детьми	42	256	-	-	4	16	22	6,1
в них детей		146	-	-	12	50	84	
Прочие домохозяйства	4648	13284	3067	548	484	262	287	2,9
из них домохозяйства, имеющие детей моложе 18 лет	1213	5120	258	130	383	231	211	4,2
в том числе домохозяйства:								
с 1 ребенком	763	2676	238	87	313	90	35	3,5
с 2 детьми	295	1387	20	32	62	120	61	4,7
с 3 и более детьми	155	1057	-	11	8	21	115	6,8
в них детей		593	-	33	25	63	472	

9. ЧАСТНЫЕ ДОМОХОЗЯЙСТВА, СОСТОЯЩИЕ ИЗ ДВУХ И БОЛЕЕ ЧЕЛОВЕК, ПО ЧИСЛУ ДЕТЕЙ МОЛОЖЕ 18 ЛЕТ ПО ГОРОДСКИМ ОКРУГАМ И МУНИЦИПАЛЬНЫМ РАЙОНАМ

	Все домохозяйства	Из общего числа частных домохозяйств						
		Домохозяйства, в которых имеются дети моложе 18 лет	в том числе с числом детей					Средний размер домохозяйства, человек
			2 человек	3 человек	4 человек	5 человек	6 и более человек	
Всего по области	310131	899621	136990	99136	52754	14653	6598	2,9
г. Иваново	120417	347397	52801	39971	19782	5584	2279	2,9
г. Вичуга	11372	32658	5102	3663	1915	479	213	2,9
г. Кинешма	26363	74847	11989	8600	4369	1020	385	2,8
Г. Кохма	8348	24610	3444	2797	1480	440	187	2,9
г. Тейково	10042	28807	4408	3417	1699	354	164	2,9
г. Шуя	17397	49432	7887	5742	2836	677	255	2,8
районы:								
Верхнеланде-ховский	1538	4668	634	459	298	94	53	3,0
Вичугский	5790	17468	2416	1719	1124	339	192	3,0
Гаврилово-Посадский	4965	14177	2348	1437	860	234	86	2,9
Заволжский	5489	15506	2664	1624	857	241	103	2,8
Ивановский	10523	33041	4094	3072	2135	741	481	3,1
Ильинский	2743	8368	1189	717	562	151	124	3,1
Кинешемский	6381	18594	2957	1857	1116	278	173	2,9
Комсомольский	5832	16998	2679	1736	959	293	165	2,9
Лежневский	5543	16372	2315	1771	1052	283	122	3,0
Лухский	2603	8097	1004	744	568	189	98	3,1
Палехский	3276	9358	1520	1003	545	149	59	2,9
Пестяковский	2086	6054	945	608	385	107	41	2,9
Приволжский	7563	22476	3273	2335	1339	383	233	3,0
Пучежский	3994	11362	1969	1110	648	186	81	2,8
Родниковский	10695	30797	4779	3449	1793	453	221	2,9
Савинский	3503	10282	1568	1019	630	203	83	2,9
Тейковский	3492	10211	1615	996	579	200	102	2,9
Фурмановский	12807	36961	5679	4113	2153	621	241	2,9
Шуйский	6221	18754	2599	1862	1159	394	207	3,0
Южский	6535	18706	3061	1998	1053	299	124	2,9
Юрьеvecкий	4613	13620	2051	1317	858	261	126	3,0

	Все домохозяйства	Из общего числа частных домохозяйств						
		Домохозяйства, в которых имеются дети моложе 18 лет	в том числе с числом детей					Средний размер домохозяйства, человек
			2 человек	3 человек	4 человек	5 человек	6 и более человек	
Городские поселения - всего по области	257479	739225	114661	84214	42816	11262	4526	2,9
г. Иваново	120417	347397	52801	39971	19782	5584	2279	2,9
г. Вичуга	11372	32658	5102	3663	1915	479	213	2,9
г. Кинешма	26363	74847	11989	8600	4369	1020	385	2,8
Г. Кохма	8348	24610	3444	2797	1480	440	187	2,9
г. Тейково	10042	28807	4408	3417	1699	354	164	2,9
г. Шуя	17397	49432	7887	5742	2836	677	255	2,8
районы:								
Верхнеланде-ховский	760	2223	321	251	135	38	15	2,9
Вичугский	3550	10447	1490	1116	709	158	77	2,9
Гаврилово-Посадский	3514	9884	1688	1066	565	144	51	2,8
Заволжский	3666	10168	1807	1138	541	132	48	2,8
Ивановский								
Ильинский	1208	3565	530	357	233	54	34	3,0
Кинешемский	3682	10349	1758	1122	609	145	48	2,8
Комсомольский	2566	7270	1195	815	406	112	38	2,8
Лежневский	2403	7031	974	825	467	106	31	2,9
Лухский	911	2666	385	285	185	42	14	2,9
Палехский	1694	4767	791	552	261	67	23	2,8
Пестяковский	1217	3499	529	392	238	44	14	2,9
Приволжский	6006	17229	2731	1896	1005	263	111	2,9
Пучежский	2476	6959	1242	709	383	102	40	2,8
Родниковский	7939	22505	3580	2654	1309	284	112	2,8
Савинский	1608	4731	678	511	303	87	29	2,9
Тейковский	1039	2987	498	294	173	45	29	2,9
Фурмановский	10834	31089	4833	3521	1786	516	178	2,9
Шуйский	976	2959	417	261	203	61	34	3,0
Южский	4455	12556	2115	1381	710	186	63	2,8
Юрьевецкий	3036	8590	1468	878	514	122	54	2,8

	Все домохозяйства	Из общего числа частных домохозяйств						
		Домохозяйства, в которых имеются дети моложе 18 лет	в том числе с числом детей					Средний размер домохозяйства, человек
			2 человек	3 человек	4 человек	5 человек	6 и более человек	
Сельские поселения - всего по области	52652	160396	22329	14922	9938	3391	2072	3,0
районы:								
Верхнеланде-ховский	778	2445	313	208	163	56	38	3,1
Вичугский	2240	7021	926	603	415	181	115	3,1
Гаврилово-Посадский	1451	4293	660	371	295	90	35	3,0
Заволжский	1823	5338	857	486	316	109	55	2,9
Ивановский	10523	33041	4094	3072	2135	741	481	3,1
Ильинский	1535	4803	659	360	329	97	90	3,1
Кинешемский	2699	8245	1199	735	507	133	125	3,1
Комсомольский	3266	9728	1484	921	553	181	127	3,0
Лежневский	3140	9341	1341	946	585	177	91	3,0
Лухский	1692	5431	619	459	383	147	84	3,2
Палехский	1582	4591	729	451	284	82	36	2,9
Пестяковский	869	2555	416	216	147	63	27	2,9
Приволжский	1557	5247	542	439	334	120	122	3,4
Пучежский	1518	4403	727	401	265	84	41	2,9
Родниковский	2756	8292	1199	795	484	169	109	3,0
Савинский	1895	5551	890	508	327	116	54	2,9
Тейковский	2453	7224	1117	702	406	155	73	2,9
Фурмановский	1973	5872	846	592	367	105	63	3,0
Шуйский	5245	15795	2182	1601	956	333	173	3,0
Южский	2080	6150	946	617	343	113	61	3,0
Юрьеvecкий	1577	5030	583	439	344	139	72	3,2

**10. ЧАСТНЫЕ ДОМОХОЗЯЙСТВА, СОСТОЯЩИЕ ИЗ ДВУХ И БОЛЕЕ ЧЕЛОВЕК,
ПО НАЦИОНАЛЬНОЙ ОДНОРОДНОСТИ И РАЗМЕРУ ДОМОХОЗЯЙСТВА**

	Число частных домохозяйств	В них численность членов домохозяйств	Из общего числа домохозяйств – домохозяйства, состоящие из					Средний размер домохозяйства, человек
			2 человек	3 человек	4 человек	5 человек	6 и более человек	
Все домохозяйства	310131	899621	136990	99136	52754	14653	6598	2,9
в том числе:								
домохозяйства, где все члены домохозяйства принадлежат к одной национальности	275630	793065	123251	88663	46266	12299	5151	2,9
домохозяйства, где члены домохозяйства принадлежат к разным национальностям	16946	54162	6050	5251	3496	1319	830	3,2
домохозяйства, где отдельные члены домохозяйства не указали национальность	17555	52394	7689	5222	2992	1035	617	3,0
Городские населенные пункты								
Все домохозяйства	254438	730362	113205	83378	42339	11088	4428	2,9
в том числе:								
домохозяйства, где все члены домохозяйства принадлежат к одной национальности	224281	639021	100829	74050	36809	9222	3371	2,8
домохозяйства, где члены домохозяйства принадлежат к разным национальностям	13653	42842	4962	4382	2788	966	555	3,1
домохозяйства, где отдельные члены домохозяйства не указали национальность	16504	48499	7414	4946	2742	900	502	2,9
Сельские населенные пункты								
Все домохозяйства	55693	169259	23785	15758	10415	3565	2170	3,0
в том числе:								
домохозяйства, где все члены домохозяйства принадлежат к одной национальности	51349	154044	22422	14613	9457	3077	1780	3,0
домохозяйства, где члены домохозяйства принадлежат к разным национальностям	3293	11320	1088	869	708	353	275	3,4
домохозяйства, где отдельные члены домохозяйства не указали национальность	1051	3895	275	276	250	135	115	3,7

11. ЧАСТНЫЕ ДОМОХОЗЯЙСТВА, СОСТОЯЩИЕ ИЗ ДВУХ И БОЛЕЕ ЧЕЛОВЕК, ПО ЧИСЛУ ЗАНЯТЫХ В ЭКОНОМИКЕ В ВОЗРАСТЕ 15-72 ЛЕТ И ЧИСЛУ ИЖДИВЕНЦЕВ

	Число частных домохозяйств	Из них домохозяйства, в которых имеются иждивенцы	в том числе домохозяйства с количеством иждивенцев				Домохозяйства, в которых нет иждивенцев
			1 человек	2 человека	3 и более человек		
					число домохозяйств	в них иждивенцев	
Все домохозяйства	310131	126369	89311	30275	6783	22430	183762
в них членов домохозяйств	899621	433961	279963	119807	34191	-	465660
Из общего числа домохозяйств – домохозяйства, состоящие из:							
2 человек	136990	21818	20798	1020	-	-	115172
из них имеют занятие							
1 человека	50639	15230	15230	-	-	-	35409
2 человека	35944	-	-	-	-	-	35944
3 человек	99136	51853	44314	7182	357	1071	47283
из них имеют занятие							
1 человека	28706	17294	11116	6178	-	-	11412
2 человек	47202	30704	30704	-	-	-	16498
3 человек	12268	-	-	-	-	-	12268
4 человек	52754	36693	17625	16517	2551	7784	16061
из них имеют занятие							
1 человек	11463	9407	3526	3743	2138	6414	2056
2 человека	25249	20373	8146	12227	-	-	4876
3 человека	9342	5498	5498	-	-	-	3844
4 человека	2787	-	-	-	-	-	2787
5 и более человек	21251	16005	6574	5556	3875	13575	5246
в них членов домохозяйств	117217	87994	34925	30153	22916	-	29223
из них имеют занятие							
1 человек	3494	2974	673	886	1415	5182	520
2 человека	7087	5923	1978	2373	1572	5115	1164
3 человека	5198	4111	2068	1630	413	1458	1087
4 человека	2843	2068	1497	449	122	427	775
5 и более человек	786	364	224	84	56	232	422
в них занятых	4542	1937	1176	441	320	-	2605
Домохозяйства, в которых есть занятые	243008	113946	80660	27570	5716	18828	129062
в них членов домохозяйств	739526	400428	258809	111848	29771	-	339098
Домохозяйства, в которых нет занятых	67123	12423	8651	2705	1067	3602	54700
в них членов домохозяйств	160095	33533	21154	7959	4420	-	126562
Городские населенные пункты							
Все домохозяйства	254438	106279	75584	25316	5379	17484	148159
в них членов домохозяйств	730362	359192	233948	99055	26189	-	371170
Из общего числа домохозяйств – домохозяйства, состоящие из:							
2 человек	113205	18835	17939	896	-	-	94370
из них имеют занятие							
1 человек	42513	13414	13414	-	-	-	29099
2 человека	30556	-	-	-	-	-	30556
3 человек	83378	45208	38602	6292	314	942	38170
из них имеют занятие							
1 человек	23966	14979	9517	5462	-	-	8987
2 человека	40345	27106	27106	-	-	-	13239
3 человека	9759	-	-	-	-	-	9759
4 человек	42339	30303	14211	13886	2206	6731	12036
из них имеют занятие							

	Число частных домохозяйств	Из них домохозяйства, в которых имеются иждивенцы	в том числе домохозяйства с количеством иждивенцев				Домохозяйства, в которых нет иждивенцев
			1 человек	2 человека	3 и более человек		
					число домохозяйств	в них иждивенцев	
1 человек	9244	7801	2817	3120	1864	5592	1443
2 человека	20561	17044	6685	10359	-	-	3517
3 человека	7203	4367	4367	-	-	-	2836
4 человека	1978	-	-	-	-	-	1978
5 и более человек	15516	11933	4832	4242	2859	9811	3583
в них членов домохозяйств	84462	64686	25420	22843	16423		19776
из них имеют занятие							
1 человек	2534	2233	484	667	1082	3921	301
2 человека	5294	4590	1495	1878	1217	3913	704
3 человека	3742	3037	1537	1232	268	916	705
4 человека	1966	1478	1089	313	76	257	488
5 и более человек	500	224	136	59	29	101	276
в них занятых	2960	1162	700	308	154		1798
Домохозяйства, в которых есть занятые	200161	96273	68647	23090	4536	14700	103888
в них членов домохозяйств	600380	332625	217115	92652	22858		267755
Домохозяйства, в которых нет занятых	54277	10006	6937	2226	843	2784	44271
в них членов домохозяйств	129982	26567	16833	6403	3331		103415
Сельские населенные пункты							
Все домохозяйства	55693	20090	13727	4959	1404	4946	35603
в них членов домохозяйств	169259	74769	46015	20752	8002		94490
Из общего числа домохозяйств – домохозяйства, состоящие из:							
2 человек	23785	2983	2859	124	-	-	20802
из них имеют занятие							
1 человек	8126	1816	1816	-	-	-	6310
2 человека	5388	-	-	-	-	-	5388
3 человек	15758	6645	5712	890	43	129	9113
из них имеют занятие							
1 человек	4740	2315	1599	716	-	-	2425
2 человека	6857	3598	3598	-	-	-	3259
3 человека	2509	-	-	-	-	-	2509
4 человек	10415	6390	3414	2631	345	1053	4025
из них имеют занятие							
1 человек	2219	1606	709	623	274	822	613
2 человека	4688	3329	1461	1868	-	-	1359
3 человека	2139	1131	1131	-	-	-	1008
4 человека	809	-	-	-	-	-	809
5 и более человек	5735	4072	1742	1314	1016	3764	1663
в них членов домохозяйств	32755	23308	9505	7310	6493		9447
из них имеют занятие							
1 человек	960	741	189	219	333	1261	219
2 человека	1793	1333	483	495	355	1202	460
3 человека	1456	1074	531	398	145	542	382
4 человека	877	590	408	136	46	170	287
5 и более человек	286	140	88	25	27	131	146
в них занятых	1582	775	476	133	166		807
Домохозяйства, в которых есть занятые	42847	17673	12013	4480	1180	4128	25174
в них членов домохозяйств	139146	67803	41694	19196	6913		71343
Домохозяйства, в которых нет занятых	12846	2417	1714	479	224	818	10429
в них членов домохозяйств	30113	6966	4321	1556	1089		23147

**12. ЧАСТНЫЕ ДОМОХОЗЯЙСТВА, СОСТОЯЩИЕ ИЗ ДВУХ И БОЛЕЕ ЧЕЛОВЕК,
ПО ЧИСЛУ ЗАНЯТЫХ В ЭКОНОМИКЕ И ЧИСЛУ ИЖДИВЕНЦЕВ
ПО ГОРОДСКИМ ОКРУГАМ И МУНИЦИПАЛЬНЫМ РАЙОНАМ**

	Число частных домохозяйств	Из них домохозяйства, в которых имеются иждивенцы	в том числе домохозяйства с количеством иждивенцев				Домохозяйства, в которых нет иждивенцев
			1 человек	2 человека	3 и более человек		
					число домохозяйств	в них иждивенцев	
г. Иваново							
Все домохозяйства	120417	50304	35759	11826	2719	8830	70113
в них членов домохозяйств	347397	170178	110918	46279	12981		177219
Из общего числа домохозяйств – домохозяйства, состоящие из:							
2 человек	52801	9083	8589	494	-	-	43718
из них имеют занятие							
1 человек	19604	6651	6651	-	-	-	12953
2 человека	14138	-	-	-	-	-	14138
3 человек	39971	21269	18042	3035	192	576	18702
из них имеют занятие							
1 человек	10911	7010	4361	2649	-	-	3901
2 человека	18788	12820	12820	-	-	-	5968
3 человека	4678	-	-	-	-	-	4678
4 человек	19782	13953	6641	6141	1171	3590	5829
из них имеют занятие							
1 человек	4093	3603	1206	1422	975	2925	490
2 человека	9083	7748	3206	4542	-	-	1335
3 человека	3421	2096	2096	-	-	-	1325
4 человека	998	-	-	-	-	-	998
5 и более человек	7863	5999	2487	2156	1356	4664	1864
в них членов домохозяйств	42754	32393	13050	11622	7721		10361
из них имеют занятие							
1 человек	1155	1078	208	318	552	2011	77
2 человека	2555	2311	793	963	555	1776	244
3 человека	1905	1568	798	642	128	429	337
4 человека	1008	789	587	164	38	130	219
5 и более человек	260	130	74	40	16	57	130
в них занятых	1522	676	381	211	84		846
Домохозяйства, в которых есть занятые	92597	45804	32800	10740	2264	7328	46793
в них членов домохозяйств	278174	158330	103789	43277	11264		119844
Домохозяйства, в которых нет занятых	27820	4500	2959	1086	455	1502	23320
в них членов домохозяйств	69223	11848	7129	3002	1717		57375
г. Вичуга							
Все домохозяйства	11372	4795	3386	1187	222	744	6577
в них членов домохозяйств	32658	16343	10507	4685	1151		16315
Из общего числа домохозяйств – домохозяйства, состоящие из:							
2 человек	5102	825	791	34	-	-	4277
из них имеют занятие							
1 человек	1880	535	535	-	-	-	1345
2 человека	1303	-	-	-	-	-	1303
3 человек	3663	2023	1732	281	10	30	1640
из них имеют занятие							
1 человек	1123	677	431	246	-	-	446
2 человека	1808	1202	1202	-	-	-	606
3 человека	412	-	-	-	-	-	412

	Число частных домохозяйств	Из них домохозяйства, в которых имеются иждивенцы	в том числе домохозяйства с количеством иждивенцев				Домохозяйства, в которых нет иждивенцев
			1 человек	2 человека	3 и более человек		
					число домохозяйств	в них иждивенцев	
4 человек	1915	1405	643	684	78	241	510
из них имеют занятие							
1 человек	431	361	130	167	64	192	70
2 человека	973	796	297	499	-	-	177
3 человека	326	199	199	-	-	-	127
4 человека	77	-	-	-	-	-	77
5 и более человек	692	542	220	188	134	473	150
в них членов домохозяйств	3805	3004	1157	1038	809		801
из них имеют занятие							
1 человек	122	107	23	35	49	184	15
2 человека	223	189	68	72	49	168	34
3 человека	175	142	67	58	17	56	33
4 человека	97	72	50	17	5	15	25
5 и более человек	14	7	5	1	1	3	7
в них занятых	70	35	25	5	5		35
Домохозяйства, в которых есть занятые	8964	4287	3007	1095	185	618	4677
в них членов домохозяйств	27091	14990	9594	4410	986		12101
Домохозяйства, в которых нет занятых	2408	508	379	92	37	126	1900
в них членов домохозяйств	5567	1353	913	275	165		4214
г. Кинешма							
Все домохозяйства	26363	11529	8178	2755	596	1932	14834
в них членов домохозяйств	74847	38390	24822	10643	2925		36457
Из общего числа домохозяйств – домохозяйства, состоящие из:							
2 человек	11989	2177	2077	100	-	-	9812
из них имеют занятие							
1 человек	4731	1579	1579	-	-	-	3152
2 человека	3404	-	-	-	-	-	3404
3 человек	8600	4966	4212	725	29	87	3634
из них имеют занятие							
1 человек	2567	1648	1018	630	-	-	919
2 человека	4339	2983	2983	-	-	-	1356
3 человека	1023	-	-	-	-	-	1023
4 человек	4369	3260	1496	1519	245	745	1109
из них имеют занятие							
1 человек	987	817	295	308	214	642	170
2 человека	2222	1880	708	1172	-	-	342
3 человека	749	461	461	-	-	-	288
4 человека	185	-	-	-	-	-	185
5 и более человек	1405	1126	393	411	322	1100	279
в них членов домохозяйств	7593	6098	2048	2192	1858		1495
из них имеют занятие							
1 человек	232	204	32	59	113	404	28
2 человека	469	416	115	168	133	428	53
3 человека	364	299	134	129	36	120	65
4 человека	192	149	101	35	13	44	43
5 и более человек	44	15	8	4	3	11	29
в них занятых	236	82	44	20	18		154
Домохозяйства, в которых есть занятые	21508	10451	7434	2505	512	1649	11057
в них членов домохозяйств	63661	35554	23050	9917	2587		28107
Домохозяйства, в которых нет занятых	4855	1078	744	250	84	283	3777
в них членов домохозяйств	11186	2836	1772	726	338		8350

	Число частных домохозяйств	Из них домохозяйства, в которых имеются иждивенцы	в том числе домохозяйства с количеством иждивенцев				Домохозяйства, в которых нет иждивенцев
			1 человек	2 человека	3 и более человек		
					число домохозяйств	в них иждивенцев	
г. Кохма							
Все домохозяйства	8348	3851	2713	916	222	739	4497
в них членов домохозяйств	24610	13359	8606	3615	1138		11251
Из общего числа домохозяйств – домохозяйства, состоящие из:							
2 человек	3444	600	580	20	-	-	2844
из них имеют занятие							
1 человек	1357	469	469	-	-	-	888
2 человека	1087	-	-	-	-	-	1087
3 человек	2797	1606	1351	248	7	21	1191
из них имеют занятие							
1 человек	820	532	309	223	-	-	288
2 человека	1392	987	987	-	-	-	405
3 человека	409	-	-	-	-	-	409
4 человек	1480	1125	566	481	78	234	355
из них имеют занятие							
1 человек	297	259	95	93	71	213	38
2 человека	725	637	261	376	-	-	88
3 человека	317	206	206	-	-	-	111
4 человека	100	-	-	-	-	-	100
5 и более человек	627	520	216	167	137	484	107
в них членов домохозяйств	3411	2841	1129	907	805		570
из них имеют занятие							
1 человек	100	91	18	29	44	166	9
2 человека	211	191	56	70	65	210	20
3 человека	167	141	75	54	12	52	26
4 человека	91	70	56	11	3	9	21
5 и более человек	25	11	7	2	2	6	14
в них занятых	128	57	35	11	11		71
Домохозяйства, в которых есть занятые	7098	3594	2539	858	197	656	3504
в них членов домохозяйств	21729	12654	8180	3447	1027		9075
Домохозяйства, в которых нет занятых	1250	257	174	58	25	83	993
в них членов домохозяйств	2881	705	426	168	111		2176
г. Тейково							
Все домохозяйства	10042	4352	3116	1054	182	578	5690
в них членов домохозяйств	28807	14524	9556	4094	874		14283
Из общего числа домохозяйств – домохозяйства, состоящие из:							
2 человек	4408	732	711	21	-	-	3676
из них имеют занятие							
1 человек	1649	546	546	-	-	-	1103
2 человека	1458	-	-	-	-	-	1458
3 человек	3417	1962	1696	258	8	24	1455
из них имеют занятие							
1 человек	1003	633	400	233	-	-	370
2 человека	1725	1221	1221	-	-	-	504
3 человека	369	-	-	-	-	-	369

	Число частных домохозяйств	Из них домохозяйства, в которых имеются иждивенцы	в том числе домохозяйства с количеством иждивенцев				Домохозяйства, в которых нет иждивенцев
			1 человек	2 человека	3 и более человек		
					число домохозяйств	в них иждивенцев	
4 человек	1699	1266	540	647	79	238	433
из них имеют занятие							
1 человек	368	315	113	134	68	204	53
2 человека	868	744	243	501	-	-	124
3 человека	281	173	173	-	-	-	108
4 человека	65	-	-	-	-	-	65
5 и более человек	518	392	169	128	95	316	126
в них членов домохозяйств	2944	2110	886	690	534		834
из них имеют занятие							
1 человек	90	79	26	17	36	126	11
2 человека	164	137	42	56	39	123	27
3 человека	135	114	59	41	14	45	21
4 человека	61	44	33	11	-	-	17
5 и более человек	48	7	6	1	-	-	41
в них занятых	413	35	30	5	-		378
Домохозяйства, в которых есть занятые	8284	4013	2862	994	157	498	4271
в них членов домохозяйств	24667	13633	8942	3917	774		11034
Домохозяйства, в которых нет занятых	1758	339	254	60	25	80	1419
в них членов домохозяйств	4140	891	614	177	100		3249
г. Шуя							
Все домохозяйства	17397	7343	5237	1760	346	1132	10054
в них членов домохозяйств	49432	24751	16105	6913	1733		24681
Из общего числа домохозяйств – домохозяйства, состоящие из:							
2 человек	7887	1251	1188	63	-	-	6636
из них имеют занятие							
1 человек	3005	876	876	-	-	-	2129
2 человека	2197	-	-	-	-	-	2197
3 человек	5742	3259	2829	412	18	54	2483
из них имеют занятие							
1 человек	1707	1086	725	361	-	-	621
2 человека	2931	1956	1956	-	-	-	975
3 человека	700	-	-	-	-	-	700
4 человек	2836	2060	946	989	125	378	776
из них имеют занятие							
1 человек	719	594	205	283	106	318	125
2 человека	1361	1096	426	670	-	-	265
3 человека	482	280	280	-	-	-	202
4 человека	129	-	-	-	-	-	129
5 и более человек	932	773	274	296	203	700	159
в них членов домохозяйств	5088	4232	1458	1595	1179		856
из них имеют занятие							
1 человек	171	156	32	51	73	259	15
2 человека	361	316	79	139	98	320	45
3 человека	218	176	92	75	9	32	42
4 человека	115	80	55	20	5	18	35
5 и более человек	25	14	6	5	3	12	11
в них занятых	154	71	30	25	16		83
Домохозяйства, в которых есть занятые	14121	6630	4732	1604	294	959	7491
в них членов домохозяйств	42043	22820	14844	6459	1517		19223
Домохозяйства, в которых нет занятых	3276	713	505	156	52	173	2563
в них членов домохозяйств	7389	1931	1261	454	216		5458

	Число частных домохозяйств	Из них домохозяйства, в которых имеются иждивенцы	в том числе домохозяйства с количеством иждивенцев				Домохозяйства, в которых нет иждивенцев
			1 человек	2 человека	3 и более человек		
					число домохозяйств	в них иждивенцев	
Верхнеландеховский район							
Все поселения							
Все домохозяйства	1538	463	336	100	27	97	1075
в них членов домохозяйств	4668	1724	1154	419	151	-	2944
Из общего числа домохозяйств – домохозяйства, состоящие из:							
2 человек	634	62	62	-	-	-	572
из них имеют занятие							
1 человек	212	39	39	-	-	-	173
2 человека	112	-	-	-	-	-	112
3 человек	459	161	144	17	-	-	298
из них имеют занятие							
1 человек	164	64	51	13	-	-	100
2 человека	164	70	70	-	-	-	94
3 человека	70	-	-	-	-	-	70
4 человек	298	144	79	58	7	22	154
из них имеют занятие							
1 человек	69	41	20	15	6	18	28
2 человека	132	76	37	39	-	-	56
3 человека	55	16	16	-	-	-	39
4 человека	17	-	-	-	-	-	17
5 и более человек	147	96	51	25	20	75	51
в них членов домохозяйств	831	541	282	136	123	-	290
из них имеют занятие							
1 человек	38	24	8	7	9	36	14
2 человека	39	23	10	9	4	14	16
3 человека	29	24	17	6	1	4	5
4 человека	20	11	9	2	-	-	9
5 и более человек	11	8	6	-	2	6	3
в них занятых	63	47	37	-	10	-	16
Домохозяйства, в которых есть занятые	1132	396	283	91	22	78	736
в них членов домохозяйств	3690	1516	1008	386	122	-	2174
Домохозяйства, в которых нет занятых	406	67	53	9	5	19	339
в них членов домохозяйств	978	208	146	33	29	-	770
Городские поселения							
Все домохозяйства	760	232	177	47	8	28	528
в них членов домохозяйств	2223	818	587	189	42	-	1405
Из общего числа домохозяйств – домохозяйства, состоящие из:							
2 человек	321	30	30	-	-	-	291
из них имеют занятие							
1 человек	111	18	18	-	-	-	93
2 человека	75	-	-	-	-	-	75
3 человек	251	100	90	10	-	-	151
из них имеют занятие							
1 человек	82	39	31	8	-	-	43
2 человека	107	51	51	-	-	-	56
3 человека	40	-	-	-	-	-	40

	Число частных домохозяйств	Из них домохозяйства, в которых имеются иждивенцы	в том числе домохозяйства с количеством иждивенцев				Домохозяйства, в которых нет иждивенцев
			1 человек	2 человека	3 и более человек		
					число домохозяйств	в них иждивенцев	
4 человек	135	65	33	29	3	10	70
из них имеют занятие							
1 человек	23	12	6	4	2	6	11
2 человека	64	41	19	22	-	-	23
3 человека	32	7	7	-	-	-	25
4 человека	9	-	-	-	-	-	9
5 и более человек	53	37	24	8	5	18	16
в них членов домохозяйств	288	198	125	43	30		90
из них имеют занятие							
1 человек	11	8	4	1	3	12	3
2 человека	15	9	5	4	-	-	6
3 человека	11	10	8	2	-	-	1
4 человека	10	6	5	1	-	-	4
5 и более человек	2	1	1	-	-	-	1
в них занятых	10	5	5	-	-	-	5
Домохозяйства, в которых есть занятые	592	202	155	42	5	18	390
в них членов домохозяйств	1831	723	528	171	24		1108
Домохозяйства, в которых нет занятых	168	30	22	5	3	10	138
в них членов домохозяйств	392	95	59	18	18		297
Сельские поселения							
Все домохозяйства	778	231	159	53	19	69	517
в них членов домохозяйств	2445	906	567	230	109		1539
Из общего числа домохозяйств – домохозяйства, состоящие из:							
2 человек	313	32	32	-	-	-	281
из них имеют занятие							
1 человек	101	21	21	-	-	-	80
2 человека	37	-	-	-	-	-	37
3 человек	208	61	54	7	-	-	147
из них имеют занятие							
1 человек	82	25	20	5	-	-	57
2 человека	57	19	19	-	-	-	38
3 человека	30	-	-	-	-	-	30
4 человек	163	79	46	29	4	12	84
из них имеют занятие							
1 человек	46	29	14	11	4	12	17
2 человека	68	35	18	17	-	-	33
3 человека	23	9	9	-	-	-	14
4 человека	8	-	-	-	-	-	8
5 и более человек	94	59	27	17	15	57	35
в них членов домохозяйств	543	343	157	93	93		200
из них имеют занятие							
1 человек	27	16	4	6	6	24	11
2 человека	24	14	5	5	4	14	10
3 человека	18	14	9	4	1	4	4
4 человека	10	5	4	1	-	-	5
5 и более человек	9	7	5	-	2	6	2
в них занятых	53	12	32	-	10		11
Домохозяйства, в которых есть занятые	540	194	128	49	17	60	346
в них членов домохозяйств	1859	793	480	215	98		100
Домохозяйства, в которых нет занятых	238	37	31	4	2	9	201
в них членов домохозяйств	586	113	87	15	11	-	473

	Число частных домохозяйств	Из них домохозяйства, в которых имеются иждивенцы	в том числе домохозяйства с количеством иждивенцев				Домохозяйства, в которых нет иждивенцев
			1 человек	2 человека	3 и более человек		
					число домохозяйств	в них иждивенцев	
Вичугский район							
Все поселения							
Все домохозяйства	5790	2272	1533	582	157	518	3518
в них членов домохозяйств	17468	8216	4967	2418	831		9252
Из общего числа домохозяйств – домохозяйства, состоящие из:							
2 человек	2416	339	331	8	-	-	2077
из них имеют занятие							
1 человек	805	196	196	-	-	-	609
2 человека	475	-	-	-	-	-	475
3 человек	1719	801	684	109	8	24	918
из них имеют занятие							
1 человек	548	280	192	88	-	-	268
2 человека	768	440	440	-	-	-	328
3 человека	227	-	-	-	-	-	227
4 человек	1124	757	388	329	40	122	367
из них имеют занятие							
1 человек	252	199	93	72	34	102	53
2 человека	538	405	163	242	-	-	133
3 человека	202	119	119	-	-	-	83
4 человека	62	-	-	-	-	-	62
5 и более человек	531	375	130	136	109	372	156
в них членов домохозяйств	2983	2107	701	759	647		876
из них имеют занятие							
1 человек	103	80	11	26	43	142	23
2 человека	168	124	32	57	35	112	44
3 человека	131	99	46	38	15	53	32
4 человека	70	46	34	10	2	6	24
5 и более человек	15	8	4	3	1	3	7
в них занятых	79	44	21	18	5		35
Домохозяйства, в которых есть занятые	4364	1996	1330	536	130	418	2368
в них членов домохозяйств	14124	7450	4472	2269	709		6674
Домохозяйства, в которых нет занятых	1426	276	203	46	27	100	1150
в них членов домохозяйств	3344	766	495	149	122		2578
Городские поселения							
Все домохозяйства	3550	1476	1007	386	83	263	2074
в них членов домохозяйств	10447	5183	3207	1566	410		5264
Из общего числа домохозяйств – домохозяйства, состоящие из:							
2 человек	1490	210	205	5	-	-	1280
из них имеют занятие							
1 человек	533	134	134	-	-	-	399
2 человека	306	-	-	-	-	-	306
3 человек	1116	573	484	75	4	12	543
из них имеют занятие							
1 человек	355	197	134	63	-	-	158
2 человека	533	327	327	-	-	-	206
3 человека	124	-	-	-	-	-	134

	Число частных домохозяйств	Из них домохозяйства, в которых имеются иждивенцы	в том числе домохозяйства с количеством иждивенцев				Домохозяйства, в которых нет иждивенцев
			1 человек	2 человека	3 и более человек		
					число домохозяйств	в них иждивенцев	
4 человек	709	513	246	238	29	88	196
из них имеют занятие							
1 человек	164	133	62	44	27	81	31
2 человека	353	286	100	186	-	-	67
3 человека	119	75	75	-	-	-	44
4 человека	30	-	-	-	-	-	30
5 и более человек	235	180	62	68	50	163	55
в них членов домохозяйств	1283	992	331	379	282		291
из них имеют занятие							
1 человек	55	43	5	10	28	91	12
2 человека	73	59	18	28	13	40	14
3 человека	48	43	19	20	4	13	5
4 человека	31	24	16	8	-	-	7
5 и более человек	9	5	3	2	-	-	4
в них занятых	46	26	15	11	-	-	20
Домохозяйства, в которых есть занятые	2743	1326	893	361	72	225	1417
в них членов домохозяйств	8584	4775	2925	1488	362		3809
Домохозяйства, в которых нет занятых	807	150	114	25	11	39	657
в них членов домохозяйств	1663	408	282	78	48		1455
Сельские поселения							
Все домохозяйства	2240	796	526	196	74	255	1444
в них членов домохозяйств	7021	3033	176	852	421		3988
Из общего числа домохозяйств – домохозяйства, состоящие из:							
2 человек	926	129	126	3	-	-	797
из них имеют занятие							
1 человек	272	62	62	-	-	-	210
2 человека	169	-	-	-	-	-	169
3 человек	603	228	190	34	4	12	375
из них имеют занятие							
1 человек	193	83	58	25	-	-	110
2 человека	235	113	113	-	-	-	122
3 человека	93	-	-	-	-	-	93
4 человек	415	244	142	91	11	34	171
из них имеют занятие							
1 человек	88	66	31	28	7	21	22
2 человека	185	119	63	56	-	-	66
3 человека	83	44	44	-	-	-	39
4 человека	32	-	-	-	-	-	32
5 и более человек	296	195	68	68	59	209	101
в них членов домохозяйств	1700	1115	370	380	365		585
из них имеют занятие							
1 человек	48	37	6	16	15	51	11
2 человека	95	65	14	29	22	72	30
3 человека	83	56	27	18	11	40	27
4 человека	39	22	18	2	2	6	17
5 и более человек	6	3	1	1	1	3	3
в них занятых	33	18	6	7	5		15
Домохозяйства, в которых есть занятые	1621	670	437	175	58	193	951
в них членов домохозяйств	5540	2675	1547	781	347		2865
Домохозяйства, в которых нет занятых	619	126	89	21	16	62	493
в них членов домохозяйств	1481	358	213	71	74		1123

	Число частных домохозяйств	Из них домохозяйства, в которых имеются иждивенцы	в том числе домохозяйства с количеством иждивенцев				Домохозяйства, в которых нет иждивенцев
			1 человек	2 человека	3 и более человек		
					число домохозяйств	в них иждивенцев	
Гаврилово-Посадский район							
Все поселения							
Все домохозяйства	4965	1917	1320	484	113	371	3048
в них членов домохозяйств	14177	6596	4134	1918	544		7581
Из общего числа домохозяйств – домохозяйства, состоящие из:							
2 человек	2348	319	308	11	-	-	2029
из них имеют занятие							
1 человек	806	200	200	-	-	-	606
2 человека	568	-	-	-	-	-	568
3 человек	1437	757	648	104	5	15	680
из них имеют занятие							
1 человек	440	256	172	84	-	-	184
2 человека	676	442	442	-	-	-	234
3 человека	185	-	-	-	-	-	185
4 человек	860	605	271	290	44	136	255
из них имеют занятие							
1 человек	224	175	64	79	32	96	49
2 человека	382	300	108	192	-	-	82
3 человека	146	88	88	-	-	-	58
4 человека	56	-	-	-	-	-	56
5 и более человек	320	236	93	79	64	220	84
в них членов домохозяйств	1730	1267	490	424	353		463
из них имеют занятие							
1 человек	67	52	12	15	25	94	15
2 человека	119	92	31	38	23	73	27
3 человека	72	55	25	22	8	26	17
4 человека	39	25	20	4	1	3	14
5 и более человек	7	4	4	-	-	-	3
в них занятых	35	20	20	-	-		15
Домохозяйства, в которых есть занятые	3787	1689	1166	434	89	292	2098
в них членов домохозяйств	11512	5971	3767	1760	444		5541
Домохозяйства, в которых нет занятых	1178	228	154	50	24	79	950
в них членов домохозяйств	2665	625	367	158	100		2040
Городские поселения							
Все домохозяйства	3514	1406	1002	329	75	242	2108
в них членов домохозяйств	9884	4711	3075	1289	347		5173
Из общего числа домохозяйств – домохозяйства, состоящие из:							
2 человек	1688	254	245	9	-	-	1434
из них имеют занятие							
1 человек	599	161	161	-	-	-	438
2 человека	423	-	-	-	-	-	423
3 человек	1066	599	513	82	4	12	467
из них имеют занятие							
1 человек	337	208	145	63	-	-	129
2 человека	511	345	345	-	-	-	166
3 человека	121	-	-	-	-	-	121

	Число частных домохозяйств	Из них домохозяйства, в которых имеются иждивенцы	в том числе домохозяйства с количеством иждивенцев				Домохозяйства, в которых нет иждивенцев
			1 человек	2 человека	3 и более человек		
					число домохозяйств	в них иждивенцев	
4 человек	565	409	191	184	34	104	156
из них имеют занятие							
1 человек	159	125	46	53	26	78	34
2 человека	245	194	71	123	-	-	51
3 человека	94	65	65	-	-	-	29
4 человека	34	-	-	-	-	-	34
5 и более человек	195	144	53	54	37	126	51
в них членов домохозяйств	1050	770	282	289	199		280
из них имеют занятие							
1 человек	44	35	7	10	18	64	9
2 человека	67	52	11	29	12	39	15
3 человека	40	29	16	11	2	6	11
4 человека	28	18	14	4	-	-	10
5 и более человек	5	4	4	-	-	-	1
в них занятых	25	20	20	-	-	-	5
Домохозяйства, в которых есть занятые	2707	1236	885	293	58	187	1471
в них членов домохозяйств	8063	4256	2797	1182	277		3807
Домохозяйства, в которых нет занятых	807	170	117	36	17	55	637
в них членов домохозяйств	1821	455	278	107	70		1366
Сельские поселения							
Все домохозяйства	1451	511	318	155	38	129	940
в них членов домохозяйств	4293	1885	1059	629	197		2408
Из общего числа домохозяйств – домохозяйства, состоящие из:							
2 человек	660	65	63	2	-	-	535
из них имеют занятие							
1 человек	207	39	39	-	-	-	168
2 человека	145	-	-	-	-	-	145
3 человек	371	158	135	22	1	3	213
из них имеют занятие							
1 человек	103	48	27	21	-	-	55
2 человека	165	97	97	-	-	-	68
3 человека	64	-	-	-	-	-	64
4 человек	295	196	80	106	10	32	99
из них имеют занятие							
1 человек	65	50	18	26	6	18	15
2 человека	137	106	37	69	-	-	31
3 человека	52	23	23	-	-	-	29
4 человека	22	-	-	-	-	-	22
5 и более человек	125	32	40	25	27	94	33
в них членов домохозяйств	680	497	208	135	154		183
из них имеют занятие							
1 человек	23	17	5	5	7	30	6
2 человека	52	40	20	9	11	34	12
3 человека	32	26	9	11	6	20	6
4 человека	11	7	6	-	1	3	4
5 и более человек	2	-	-	-	-	-	2
в них занятых	10	-	-	-	-	-	10
Домохозяйства, в которых есть занятые	1080	453	281	141	31	105	627
в них членов домохозяйств	3449	1715	370	578	167		1734
Домохозяйства, в которых нет занятых	371	58	37	14	7	24	313
в них членов домохозяйств	844	170	89	51	30		674

	Число частных домохозяйств	Из них домохозяйства, в которых имеются иждивенцы	в том числе домохозяйства с количеством иждивенцев				Домохозяйства, в которых нет иждивенцев
			1 человек	2 человека	3 и более человек		
					число домохозяйств	в них иждивенцев	
Заволжский район							
Все поселения							
Все домохозяйства	5489	1946	1360	488	98	320	3543
в них членов домохозяйств	15506	6655	4234	1917	504		8851
Из общего числа домохозяйств – домохозяйства, состоящие из:							
2 человек	2664	339	318	21	-	-	2325
из них имеют занятие							
1 человек	868	179	179	-	-	-	689
2 человека	492	-	-	-	-	-	492
3 человек	1624	811	689	118	4	12	813
из них имеют занятие							
1 человек	512	283	199	84	-	-	229
2 человека	714	426	426	-	-	-	288
3 человека	124	-	-	-	-	-	124
4 человек	857	552	263	262	27	84	305
из них имеют занятие							
1 человек	186	148	60	69	19	57	38
2 человека	394	302	125	177	-	-	92
3 человека	140	65	65	-	-	-	75
4 человека	35	-	-	-	-	-	35
5 и более человек	344	244	90	87	67	224	100
в них членов домохозяйств	1878	1336	479	473	384		542
из них имеют занятие							
1 человек	69	55	9	20	26	93	14
2 человека	118	93	33	36	24	77	25
3 человека	72	50	27	16	7	22	22
4 человека	27	19	14	4	1	3	8
5 и более человек	11	4	3	1	-	-	7
в них занятых	55	20	15	5	-		35
Домохозяйства, в которых есть занятые	3762	1624	1140	407	77	252	2138
в них членов домохозяйств	11413	5759	3692	1656	411		5654
Домохозяйства, в которых нет занятых	1727	322	220	81	21	68	1405
в них членов домохозяйств	4093	896	542	261	93		3197
Городские поселения							
Все домохозяйства	3666	1288	928	309	51	162	2378
в них членов домохозяйств	10168	4316	2853	1205	258		5852
Из общего числа домохозяйств – домохозяйства, состоящие из:							
2 человек	1807	226	212	14	-	-	1581
из них имеют занятие							
1 человек	613	137	137	-	-	-	476
2 человека	380	-	-	-	-	-	380
3 человек	1138	572	495	75	2	6	566
из них имеют занятие							
1 человек	354	191	135	56	-	-	163
2 человека	531	330	330	-	-	-	201
3 человека	73	-	-	-	-	-	73

	Число частных домохозяйств	Из них домохозяйства, в которых имеются иждивенцы	в том числе домохозяйства с количеством иждивенцев				Домохозяйства, в которых нет иждивенцев
			1 человек	2 человека	3 и более человек		
					число домохозяйств	в них иждивенцев	
4 человек	541	362	175	170	17	52	179
из них имеют занятие							
1 человек	118	94	38	43	13	39	24
2 человека	267	212	89	123	-	-	55
3 человека	82	43	43	-	-	-	39
4 человека	15	-	-	-	-	-	15
5 и более человек	180	128	46	50	32	104	52
в них членов домохозяйств	976	700	244	272	184		276
из них имеют занятие							
1 человек	35	25	2	10	13	46	10
2 человека	67	55	20	22	13	40	12
3 человека	35	27	15	9	3	9	8
4 человека	14	10	7	3	-	-	4
5 и более человек	7	2	1	1	-	-	5
в них занятых	35	10	5	5	-	-	25
Домохозяйства, в которых есть занятые	2591	1126	817	267	42	134	1465
в них членов домохозяйств	7648	3887	2588	1079	220		3761
Домохозяйства, в которых нет занятых	1075	162	111	42	9	28	913
в них членов домохозяйств	2520	429	265	126	38		2091
Сельские поселения							
Все домохозяйства	1823	658	432	179	47	158	1165
в них членов домохозяйств	5338	2339	1381	712	246		2999
Из общего числа домохозяйств – домохозяйства, состоящие из:							
2 человек	857	113	106	7	-	-	744
из них имеют занятие							
1 человек	255	42	42	-	-	-	213
2 человека	112	-	-	-	-	-	112
3 человек	486	239	194	43	2	6	247
из них имеют занятие							
1 человек	158	92	64	28	-	-	66
2 человека	183	96	96	-	-	-	87
3 человека	51	-	-	-	-	-	51
4 человек	316	190	88	92	10	32	126
из них имеют занятие							
1 человек	68	54	22	26	6	18	14
2 человека	127	90	36	54	-	-	37
3 человека	58	22	22	-	-	-	36
4 человека	20	-	-	-	-	-	20
5 и более человек	164	116	44	37	35		48
в них членов домохозяйств	902	636	235	201	200		266
из них имеют занятие							
1 человек	34	30	7	10	13	47	4
2 человека	51	38	13	14	11	37	13
3 человека	37	23	12	7	4	13	14
4 человека	13	9	7	1	1	3	4
5 и более человек	4	2	2	-	-	-	2
в них занятых	20	10	10	-	-	-	10
Домохозяйства, в которых есть занятые	1171	498	323	140	35	118	673
в них членов домохозяйств	3765	1872	1104	577	191		1893
Домохозяйства, в которых нет занятых	652	160	109	39	12	40	492
в них членов домохозяйств	1573	467	277	135	55		1106

	Число частных домохозяйств	Из них домохозяйства, в которых имеются иждивенцы	в том числе домохозяйства с количеством иждивенцев				Домохозяйства, в которых нет иждивенцев
			1 человек	2 человека	3 и более человек		
					число домохозяйств	в них иждивенцев	
Ивановский район							
Все поселения - сельские							
Все домохозяйства	10523	4908	3185	1316	407	1581	5615
в них членов домохозяйств	33041	18589	10600	5496	2493		14452
Из общего числа домохозяйств – домохозяйства, состоящие из:							
2 человек	4094	702	676	26	-	-	3392
из них имеют занятие							
1 человек	1568	520	520	-	-	-	1048
2 человека	1250	-	-	-	-	-	1250
3 человек	3072	1596	1323	262	11	33	1476
из них имеют занятие							
1 человек	852	542	309	233	-	-	310
2 человека	1468	937	937	-	-	-	531
3 человека	552	-	-	-	-	-	552
4 человек	2135	1565	796	667	102	306	570
из них имеют занятие							
1 человек	388	344	126	128	90	270	44
2 человека	1028	879	357	522	-	-	149
3 человека	489	299	299	-	-	-	190
4 человека	174	-	-	-	-	-	174
5 и более человек	1222	1045	390	361	294	1242	177
в них членов домохозяйств	7097	6137	2095	1990	2052		960
из них имеют занятие							
1 человек	177	168	24	42	102	430	9
2 человека	373	333	100	136	97	361	40
3 человека	352	304	132	127	45	187	48
4 человека	221	175	113	46	16	71	46
5 и более человек	67	38	20	7	11	58	29
в них занятых	365	207	104	36	67		158
Домохозяйства, в которых есть занятые	8959	4539	2937	1241	361	1377	4420
в них членов домохозяйств	29444	17507	9996	5273	2238		11937
Домохозяйства, в которых нет занятых	1564	369	248	75	46	204	1195
в них членов домохозяйств	3597	1082	604	223	255		2515

	Число частных домохозяйств	Из них домохозяйства, в которых имеются иждивенцы	в том числе домохозяйства с количеством иждивенцев				Домохозяйства, в которых нет иждивенцев
			1 человек	2 человека	3 и более человек		
					число домохозяйств	в них иждивенцев	
Ильинский район							
Все поселения							
Все домохозяйства	2743	806	574	199	33	117	1937
в них членов домохозяйств	8368	3100	2044	858	198		5268
Из общего числа домохозяйств – домохозяйства, состоящие из:							
2 человек	1189	89	86	3	-	-	1100
из них имеют занятие							
1 человек	370	58	58	-	-	-	312
2 человека	259	-	-	-	-	-	259
3 человек	717	269	246	22	1	3	448
из них имеют занятие							
1 человек	222	93	77	16	-	-	129
2 человека	314	154	154	-	-	-	160
3 человека	106	-	-	-	-	-	106
4 человек	562	278	144	127	7	22	284
из них имеют занятие							
1 человек	115	65	28	33	4	12	50
2 человека	256	156	68	88	-	-	100
3 человека	109	45	45	-	-	-	64
4 человека	47	-	-	-	-	-	47
5 и более человек	275	170	98	47	25	92	105
в них членов домохозяйств	1591	1003	558	278	167		588
из них имеют занятие							
1 человек	60	37	19	9	9	33	23
2 человека	80	55	29	14	12	45	25
3 человека	49	39	26	13	-	-	10
4 человека	45	25	15	8	2	6	20
5 и более человек	15	6	4	1	1	5	9
в них занятых	89	32	20	5	7		57
Домохозяйства, в которых есть занятые	2047	733	523	182	28	101	1314
в них членов домохозяйств	6736	2875	1900	800	175		3861
Домохозяйства, в которых нет занятых	696	73	51	17	5	16	623
в них членов домохозяйств	1632	225	144	58	23		1407
Городские поселения							
Все домохозяйства	1208	398	286	99	13	46	810
в них членов домохозяйств	3565	1451	969	409	73		2114
Из общего числа домохозяйств – домохозяйства, состоящие из:							
2 человек	530	44	44	-	-	-	486
из них имеют занятие							
1 человек	187	29	29	-	-	-	158
2 человека	152	-	-	-	-	-	152
3 человек	357	162	149	12	1	3	195
из них имеют занятие							
1 человек	107	58	49	9	-	-	49
2 человека	173	93	93	-	-	-	80
3 человека	52	-	-	-	-	-	52

	Число частных домохозяйств	Из них домохозяйства, в которых имеются иждивенцы	в том числе домохозяйства с количеством иждивенцев				Домохозяйства, в которых нет иждивенцев
			1 человек	2 человека	3 и более человек		
					число домохозяйств	в них иждивенцев	
4 человек	233	133	59	72	2	6	100
из них имеют занятие							
1 человек	46	30	10	18	2	6	16
2 человека	123	81	31	50	-	-	42
3 человека	37	17	17	-	-	-	20
4 человека	15	-	-	-	-	-	15
5 и более человек	88	59	34	15	10	37	29
в них членов домохозяйств	502	345	198	85	62		157
из них имеют занятие							
1 человек	23	14	6	3	5	18	9
2 человека	28	21	11	5	5	19	7
3 человека	20	16	10	6	-	-	4
4 человека	14	7	6	1	-	-	7
5 и более человек	1	-	-	-	-	-	1
в них занятых	5	-	-	-	-	-	5
Домохозяйства, в которых есть занятые	978	366	262	92	12	43	612
в них членов домохозяйств	3047	1360	906	384	70		1687
Домохозяйства, в которых нет занятых	230	32	24	7	1	3	198
в них членов домохозяйств	518	91	63	25	3		427
Сельские поселения							
Все домохозяйства	1535	408	288	100	20	11	1127
в них членов домохозяйств	4803	1649	1075	449	125		2154
Из общего числа домохозяйств – домохозяйства, состоящие из:							
2 человек	659	45	42	3	-	-	614
из них имеют занятие							
1 человек	183	29	28	1	-	-	154
2 человека	107	-	-	-	-	-	107
3 человек	306	107	97	10	-	-	253
из них имеют занятие							
1 человек	115	35	28	7	-	-	80
2 человека	141	61	61	-	-	-	61
3 человека	54	-	-	-	-	-	54
4 человек	329	145	85	55	5	16	184
из них имеют занятие							
1 человек	69	35	18	15	2	6	34
2 человека	133	75	37	38	-	-	58
3 человека	72	28	28	-	-	-	44
4 человека	32	-	-	-	-	-	32
5 и более человек	187	111	64	32	15	55	76
в них членов домохозяйств	1089	658	360	193	105		431
из них имеют занятие							
1 человек	37	29	13	6	4	15	14
2 человека	52	34	18	9	7	26	18
3 человека	29	23	16	7	-	-	6
4 человека	31	18	9	7	2	6	8
5 и более человек	14	6	4	1	1	5	8
в них занятых	84	32	20	5	7		52
Домохозяйства, в которых есть занятые	1069	367	261	90	16	58	702
в них членов домохозяйств	3689	1515	994	416	105		2174
Домохозяйства, в которых нет занятых	466	41	27	10	4	13	425
в них членов домохозяйств	1114	134	81	33	20		980

	Число частных домохозяйств	Из них домохозяйства, в которых имеются иждивенцы	в том числе домохозяйства с количеством иждивенцев				Домохозяйства, в которых нет иждивенцев
			1 человек	2 человека	3 и более человек		
					число домохозяйств	в них иждивенцев	
Кинешемский район							
Все поселения							
Все домохозяйства	6381	2245	1599	538	108	344	4136
в них членов домохозяйств	18594	7729	5086	2112	531		10865
Из общего числа домохозяйств – домохозяйства, состоящие из:							
2 человек	2957	385	371	14	-	-	2572
из них имеют занятие							
1 человек	1082	259	259	-	-	-	823
2 человека	794	-	-	-	-	-	794
3 человек	1857	877	748	126	3	9	980
из них имеют занятие							
1 человек	529	300	191	109	-	-	229
2 человека	908	519	519	-	-	-	389
3 человека	261	-	-	-	-	-	261
4 человек	1116	708	348	319	41	125	408
из них имеют занятие							
1 человек	216	154	68	52	34	102	62
2 человека	564	398	144	254	-	-	166
3 человека	204	126	126	-	-	-	78
4 человека	64	-	-	-	-	-	64
5 и более человек	451	275	132	79	64	210	176
в них членов домохозяйств	2645	1496	708	430	358		1149
из них имеют занятие							
1 человек	65	51	19	14	18	61	14
2 человека	152	111	46	32	33	103	41
3 человека	100	63	34	24	5	18	37
4 человека	59	30	23	5	2	7	29
5 и более человек	15	8	6	2	-	-	7
в них занятых	77	40	30	10	-		37
Домохозяйства, в которых есть занятые	5013	2019	1435	492	92	291	2994
в них членов домохозяйств	15175	7111	4684	1967	460		8064
Домохозяйства, в которых нет занятых	1368	226	164	46	16	53	1142
в них членов домохозяйств	3419	618	402	145	71		2801
Городские поселения							
Все домохозяйства	3682	1588	1108	398	82	262	2094
в них членов домохозяйств	10349	5340	3407	1534	399		5009
Из общего числа домохозяйств – домохозяйства, состоящие из:							
2 человек	1758	296	285	11	-	-	1462
из них имеют занятие							
1 человек	670	200	200	-	-	-	470
2 человека	483	-	-	-	-	-	483
3 человек	1122	647	537	107	3	9	475
из них имеют занятие							
1 человек	323	227	134	93	-	-	96
2 человека	558	377	377	-	-	-	181
3 человека	142	-	-	-	-	-	142

	Число частных домохозяйств	Из них домохозяйства, в которых имеются иждивенцы	в том числе домохозяйства с количеством иждивенцев				Домохозяйства, в которых нет иждивенцев
			1 человек	2 человека	3 и более человек		
					число домохозяйств	в них иждивенцев	
4 человек	609	478	218	226	34	103	131
из них имеют занятие							
1 человек	105	97	33	34	30	90	8
2 человека	329	280	97	183	-	-	49
3 человека	109	82	82	-	-	-	27
4 человека	31	-	-	-	-	-	31
5 и более человек	193	167	68	54	45	150	26
в них членов домохозяйств	1031	895	354	287	254		136
из них имеют занятие							
1 человек	32	30	8	9	13	45	2
2 человека	75	68	23	24	21	66	7
3 человека	46	41	20	16	5	18	5
4 человека	26	19	14	3	2	7	7
5 и более человек	3	3	2	1	-	-	-
в них занятых	15	15	10	5	-	-	-
Домохозяйства, в которых есть занятые	2932	1424	990	363	71	226	1508
в них членов домохозяйств	8638	4904	3127	1425	352		3734
Домохозяйства, в которых нет занятых	750	164	118	35	11	36	586
в них членов домохозяйств	1711	436	280	109	47		1275
Сельские поселения							
Все домохозяйства	2699	657	491	140	26	82	2042
в них членов домохозяйств	8245	2389	1679	578	132		5856
Из общего числа домохозяйств – домохозяйства, состоящие из:							
2 человек	1199	89	86	3	-	-	1110
из них имеют занятие							
1 человек	412	59	59	-	-	-	353
2 человека	311	-	-	-	-	-	311
3 человек	735	230	211	19	-	-	505
из них имеют занятие							
1 человек	206	73	57	16	-	-	133
2 человека	350	142	142	-	-	-	208
3 человека	119	-	-	-	-	-	119
4 человек	507	230	130	93	7	22	277
из них имеют занятие							
1 человек	111	57	35	18	4	12	54
2 человека	235	118	47	71	-	-	117
3 человека	95	44	44	-	-	-	51
4 человека	33	-	-	-	-	-	33
5 и более человек	258	108	64	25	19	60	150
в них членов домохозяйств	1614	601	354	143	104		1013
из них имеют занятие							
1 человек	33	21	11	5	5	16	12
2 человека	77	43	23	8	12	37	34
3 человека	54	22	14	8	-	-	32
4 человека	33	11	9	2	-	-	22
5 и более человек	12	5	4	1	-	-	7
в них занятых	62	23	20	5	-	-	37
Домохозяйства, в которых есть занятые	2081	595	445	129	21	65	1486
в них членов домохозяйств	6537	2207	1557	542	108		4330
Домохозяйства, в которых нет занятых	618	62	46	11	5	17	556
в них членов домохозяйств	1708	182	122	36	24		1526

	Число частных домохозяйств	Из них домохозяйства, в которых имеются иждивенцы	в том числе домохозяйства с количеством иждивенцев				Домохозяйства, в которых нет иждивенцев
			1 человек	2 человека	3 и более человек		
					число домохозяйств	в них иждивенцев	
Комсомольский район							
Все поселения							
Все домохозяйства	5832	1971	1433	440	98	331	3861
в них членов домохозяйств	16998	7015	4642	1831	542		9983
Из общего числа домохозяйств – домохозяйства, состоящие из:							
2 человек	2679	329	318	11	-	-	2350
из них имеют занятие							
1 человек	904	209	209	-	-	-	695
2 человека	594	-	-	-	-	-	594
3 человек	1736	747	672	72	3	9	989
из них имеют занятие							
1 человек	495	243	185	58	-	-	252
2 человека	767	436	436	-	-	-	331
3 человека	239	-	-	-	-	-	239
4 человек	959	584	309	250	25	75	375
из них имеют занятие							
1 человек	212	159	69	67	23	69	53
2 человека	404	289	119	170	-	-	115
3 человека	199	108	108	-	-	-	91
4 человека	57	-	-	-	-	-	57
5 и более человек	458	311	134	107	70	247	147
в них членов домохозяйств	2596	1780	754	593	433		816
из них имеют занятие							
1 человек	77	56	13	19	24	89	21
2 человека	147	114	44	44	26	84	33
3 человека	96	65	32	26	7	24	31
4 человека	62	38	26	11	1	3	24
5 и более человек	34	20	13	4	3	12	14
в них занятых	195	112	68	24	20		83
Домохозяйства, в которых есть занятые	4287	1737	1254	399	84	281	2550
в них членов домохозяйств	13350	6356	4186	1699	471		6994
Домохозяйства, в которых нет занятых	1545	234	179	41	14	50	1311
в них членов домохозяйств	3648	659	456	132	71		2989
Городские поселения							
Все домохозяйства	2566	936	697	211	28	92	1630
в них членов домохозяйств	7270	3173	2194	840	139		4097
Из общего числа домохозяйств – домохозяйства, состоящие из:							
2 человек	1195	141	136	5	-	-	1054
из них имеют занятие							
1 человек	423	106	106	-	-	-	317
2 человека	305	-	-	-	-	-	305
3 человек	815	426	385	39	2	6	389
из них имеют занятие							
1 человек	223	127	94	33	-	-	96
2 человека	413	279	279	-	-	-	134
3 человека	90	-	-	-	-	-	90

	Число частных домохозяйств	Из них домохозяйства, в которых имеются иждивенцы	в том числе домохозяйства с количеством иждивенцев				Домохозяйства, в которых нет иждивенцев
			1 человек	2 человека	3 и более человек		
					число домохозяйств	в них иждивенцев	
4 человек	406	269	127	132	10	30	137
из них имеют занятие							
1 человек	87	71	30	31	10	30	16
2 человека	184	141	48	93	-	-	43
3 человека	72	42	42	-	-	-	30
4 человека	19	-	-	-	-	-	19
5 и более человек	150	100	49	35	16	56	50
в них членов домохозяйств	811	537	259	185	93		274
из них имеют занятие							
1 человек	21	15	3	6	6	24	6
2 человека	50	39	17	16	6	18	11
3 человека	37	27	15	12	-	-	10
4 человека	18	9	8	1	-	-	9
5 и более человек	5	3	2	-	1	3	2
в них занятых	25	15	10	-	5		10
Домохозяйства, в которых есть занятые	1947	859	644	192	23	75	1088
в них членов домохозяйств	5790	2944	2047	780	117		2846
Домохозяйства, в которых нет занятых	619	77	53	19	5	17	542
в них членов домохозяйств	1480	229	147	60	22		1251
Сельские поселения							
Все домохозяйства	3266	1035	736	229	70	239	2231
в них членов домохозяйств	9728	3842	2448	991	403		5886
Из общего числа домохозяйств – домохозяйства, состоящие из:							
2 человек	1484	188	182	6	-	-	1296
из них имеют занятие							
1 человек	481	103	103	-	-	-	378
2 человека	289	-	-	-	-	-	289
3 человек	921	321	287	33	1	3	600
из них имеют занятие							
1 человек	272	116	91	25	-	-	156
2 человека	354	157	157	-	-	-	197
3 человека	149	-	-	-	-	-	149
4 человек	553	315	182	118	15	45	238
из них имеют занятие							
1 человек	125	88	39	36	13	39	37
2 человека	220	148	71	77	-	-	72
3 человека	127	66	66	-	-	-	61
4 человека	38	-	-	-	-	-	38
5 и более человек	308	211	35	72	54	191	97
в них членов домохозяйств	1785	1243	495	408	340		542
из них имеют занятие							
1 человек	56	41	10	13	18	65	15
2 человека	97	75	27	28	20	66	22
3 человека	59	38	17	14	7	24	21
4 человека	44	29	18	10	1	3	15
5 и более человек	29	17	11	4	2	9	12
в них занятых	170	97	58	24	15		73
Домохозяйства, в которых есть занятые	2340	878	610	207	61	206	1462
в них членов домохозяйств	7560	3412	2139	919	354		4148
Домохозяйства, в которых нет занятых	926	157	126	22	9	33	769
в них членов домохозяйств	2168	430	309	72	49		1738

	Число частных домохозяйств	Из них домохозяйства, в которых имеются иждивенцы	В том числе домохозяйства с количеством иждивенцев				Домохозяйства, в которых нет иждивенцев
			1 человек	2 человека	3 и более человек		
					число домохозяйств	в них иждивенцев	
Лежневский район							
Все поселения							
Все домохозяйства	5543	2134	1510	528	96	306	3409
в них членов домохозяйств	16372	7545	4930	2114	501		8827
Из общего числа домохозяйств – домохозяйства, состоящие из:							
2 человек	2315	305	290	15	-	-	2010
из них имеют занятие							
1 человек	826	185	185	-	-	-	641
2 человека	611	-	-	-	-	-	611
3 человек	1771	842	731	110	1	3	929
из них имеют занятие							
1 человек	502	265	171	94	-	-	237
2 человека	895	520	520	-	-	-	375
3 человека	264	-	-	-	-	-	264
4 человек	1052	690	350	306	34	104	362
из них имеют занятие							
1 человек	188	142	60	50	32	96	46
2 человека	542	404	158	246	-	-	138
3 человека	224	123	123	-	-	-	101
4 человека	72	-	-	-	-	-	72
5 и более человек	405	297	139	97	61	199	108
в них членов домохозяйств	2221	1649	757	530	362		572
из них имеют занятие							
1 человек	48	37	11	17	9	32	11
2 человека	143	118	38	43	37	115	25
3 человека	106	78	44	27	7	26	28
4 человека	69	44	36	8	-	-	25
5 и более человек	26	11	7	1	3	10	15
в них занятых	138	60	37	5	18		78
Домохозяйства, в которых есть занятые	4516	1927	1353	486	88	279	2589
в них членов домохозяйств	14116	7005	4549	1991	465		7111
Домохозяйства, в которых нет занятых	1027	207	157	42	8	27	820
в них членов домохозяйств	2256	540	381	123	36		1716
Городские поселения							
Все домохозяйства	2403	1063	736	285	42	132	1340
в них членов домохозяйств	7031	3650	2323	1120	207		3381
Из общего числа домохозяйств – домохозяйства, состоящие из:							
2 человек	974	151	144	7	-	-	823
из них имеют занятие							
1 человек	365	99	99	-	-	-	266
2 человека	265	-	-	-	-	-	265
3 человек	825	461	393	67	1	3	364
из них имеют занятие							
1 человек	238	144	86	58	-	-	94
2 человека	422	289	289	-	-	-	133
3 человека	121	-	-	-	-	-	121

	Число частных домохозяйств	Из них домохозяйства, в которых имеются иждивенцы	В том числе домохозяйства с количеством иждивенцев				Домохозяйства, в которых нет иждивенцев
			1 человек	2 человека	3 и более человек		
					число домохозяйств	в них иждивенцев	
4 человек	467	338	153	168	17	52	129
из них имеют занятие							
1 человек	92	74	31	27	16	48	18
2 человека	259	211	74	137	-	-	48
3 человека	79	45	45	-	-	-	34
4 человека	27	-	-	-	-	-	27
5 и более человек	137	113	46	43	24	77	24
в них членов домохозяйств	740	613	244	233	136		127
из них имеют занятие							
1 человек	16	15	4	9	2	8	1
2 человека	61	54	14	23	17	53	7
3 человека	29	23	15	6	2	6	6
4 человека	20	15	11	4	-	-	5
5 и более человек	5	1	-	-	1	3	4
в них занятых	26	5	-	-	5		21
Домохозяйства, в которых есть занятые	1999	970	668	264	38	118	1029
в них членов домохозяйств	6141	3405	2157	1058	190		2736
Домохозяйства, в которых нет занятых	404	93	68	21	4	14	311
в них членов домохозяйств	890	245	166	62	17		645
Сельские поселения							
Все домохозяйства	3140	1071	774	243	54	174	2069
в них членов домохозяйств	9341	3895	2607	994	294		5446
Из общего числа домохозяйств – домохозяйства, состоящие из:							
2 человек	1341	154	146	8	-	-	1187
из них имеют занятие							
1 человек	461	86	86	-	-	-	375
2 человека	346	-	-	-	-	-	346
3 человек	946	381	338	43	-	-	565
из них имеют занятие							
1 человек	261	121	85	36	-	-	143
2 человека	473	231	231	-	-	-	242
3 человека	143	-	-	-	-	-	143
4 человек	585	352	197	138	17	62	233
из них имеют занятие							
1 человек	96	68	29	23	16	48	28
2 человека	280	188	92	96	-	-	92
3 человека	145	78	78	-	-	-	67
4 человека	45	-	-	-	-	-	45
5 и более человек	268	184	93	54	37	122	84
в них членов домохозяйств	1481	1036	519	297	226		445
из них имеют занятие							
1 человек	32	22	7	8	7	24	10
2 человека	82	64	24	20	20	62	18
3 человека	77	55	29	21	5	20	22
4 человека	49	29	25	4	-	-	20
5 и более человек	21	10	7	3	-	-	11
в них занятых	112	55	37	5	13	-	57
Домохозяйства, в которых есть занятые	2517	957	685	222	50	161	1560
в них членов домохозяйств	7975	3600	2392	933	275		4375
Домохозяйства, в которых нет занятых	623	114	89	21	4	13	509
в них членов домохозяйств	1366	295	215	61	19		1071

	Число частных домохозяйств	Из них домохозяйства, в которых имеются иждивенцы	В том числе домохозяйства с количеством иждивенцев				Домохозяйства, в которых нет иждивенцев
			1 человек	2 человека	3 и более человек		
					число домохозяйств	в них иждивенцев	
Лухский район							
Все поселения							
Все домохозяйства	2603	998	704	250	44	148	1605
в них членов домохозяйств	8097	3784	2472	1061	251		4313
Из общего числа домохозяйств – домохозяйства, состоящие из:							
2 человек	1004	110	104	6	-	-	894
из них имеют занятие							
1 человек	333	70	70	-	-	-	263
2 человека	206	-	-	-	-	-	206
3 человек	744	320	287	33	-	-	424
из них имеют занятие							
1 человек	191	95	64	31	-	-	96
2 человека	357	210	210	-	-	-	147
3 человека	136	-	-	-	-	-	136
4 человек	568	349	199	142	8	24	219
из них имеют занятие							
1 человек	82	58	32	19	7	21	24
2 человека	249	194	75	119	-	-	55
3 человека	144	90	90	-	-	-	54
4 человека	78	-	-	-	-	-	78
5 и более человек	287	219	114	69	36	124	68
в них членов домохозяйств	1585	1208	607	382	219		377
из них имеют занятие							
1 человек	37	29	9	8	12	44	8
2 человека	77	63	29	19	15	49	14
3 человека	84	70	35	31	4	14	14
4 человека	51	38	33	4	1	3	13
5 и более человек	27	13	8	4	1	3	14
в них занятых	143	67	42	20	5		76
Домохозяйства, в которых есть занятые	2052	930	655	235	40	134	1122
в них членов домохозяйств	6864	3597	2357	1010	230		3267
Домохозяйства, в которых нет занятых	551	68	49	15	4	14	483
в них членов домохозяйств	1233	187	115	51	21		1046
Городские поселения							
Все домохозяйства	911	403	291	102	10	33	508
в них членов домохозяйств	2666	1395	930	410	55		1271
Из общего числа домохозяйств – домохозяйства, состоящие из:							
2 человек	385	58	54	4	-	-	327
из них имеют занятие							
1 человек	138	36	36	-	-	-	102
2 человека	90	-	-	-	-	-	90
3 человек	285	163	148	15	-	-	122
из них имеют занятие							
1 человек	64	36	22	14	-	-	28
2 человека	166	119	119	-	-	-	47
3 человека	42	-	-	-	-	-	42

	Число частных домохозяйств	Из них домохозяйства, в которых имеются иждивенцы	в том числе домохозяйства с количеством иждивенцев				Домохозяйства, в которых нет иждивенцев
			1 человек	2 человека	3 и более человек		
					число домохозяйств	в них иждивенцев	
4 человек	185	135	68	65	2	6	50
из них имеют занятие							
1 человек	25	15	6	7	2	6	10
2 человека	106	93	36	57	-	-	13
3 человека	42	26	26	-	-	-	16
4 человека	10	-	-	-	-	-	10
5 и более человек	56	47	21	18	8	27	9
в них членов домохозяйств	301	250	106	97	47		51
из них имеют занятие							
1 человек	7	7	1	2	4	14	-
2 человека	17	15	7	5	3	10	2
3 человека	18	17	8	9	-	-	1
4 человека	10	8	5	2	1	3	2
5 и более человек	3	-	-	-	-	-	3
в них занятых	19	-	-	-	-	-	19
Домохозяйства, в которых есть занятые	738	372	266	96	10	33	366
в них членов домохозяйств	2300	1323	873	395	55		977
Домохозяйства, в которых нет занятых	173	31	25	6	-	-	142
в них членов домохозяйств	366	72	57	15	-		294
Сельские поселения							
Все домохозяйства	1642	595	413	143	34	115	1097
в них членов домохозяйств	5431	2389	1542	651	196		3042
Из общего числа домохозяйств – домохозяйства, состоящие из:							
2 человек	619	52	50	2	-	-	567
из них имеют занятие							
1 человек	195	34	34	-	-	-	161
2 человека	116	-	-	-	-	-	116
3 человек	459	157	139	18	-	-	302
из них имеют занятие							
1 человек	127	59	42	17	-	-	68
2 человека	191	91	91	-	-	-	100
3 человека	94	-	-	-	-	-	94
4 человек	383	214	131	77	6	18	169
из них имеют занятие							
1 человек	57	43	26	12	5	15	14
2 человека	143	101	39	62	-	-	42
3 человека	102	64	64	-	-	-	38
4 человека	68	-	-	-	-	-	68
5 и более человек	231	172	93	51	28	37	59
в них членов домохозяйств	1284	958	501	285	172		326
из них имеют занятие							
1 человек	30	22	8	6	8	30	8
2 человека	60	48	22	14	12	39	12
3 человека	66	53	27	22	4	12	13
4 человека	41	30	28	2	-	-	11
5 и более человек	24	13	8	4	1	3	11
в них занятых	124	67	42	20	5		57
Домохозяйства, в которых есть занятые	1314	558	389	139	30	101	756
в них членов домохозяйств	4564	2271	1484	615	175		2290
Домохозяйства, в которых нет занятых	378	37	24	9	4	14	341
в них членов домохозяйств	867	115	58	36	21		752

	Число частных домохозяйств	Из них домохозяйства, в которых имеются иждивенцы	в том числе домохозяйства с количеством иждивенцев				Домохозяйства, в которых нет иждивенцев
			1 человек	2 человека	3 и более человек		
					число домохозяйств	в них иждивенцев	
Палехский район							
Все поселения							
Все домохозяйства	3276	1188	820	300	68	225	2088
в них членов домохозяйств	9358	4147	2607	1203	337		5211
Из общего числа домохозяйств – домохозяйства, состоящие из:							
2 человек	1520	157	153	4	-	-	1363
из них имеют занятие							
1 человек	465	98	98	-	-	-	367
2 человека	398	-	-	-	-	-	398
3 человек	1003	512	454	55	3	9	491
из них имеют занятие							
1 человек	266	158	113	45	-	-	108
2 человека	531	313	313	-	-	-	218
3 человека	125	-	-	-	-	-	125
4 человек	545	367	149	191	27	81	178
из них имеют занятие							
1 человек	124	95	24	47	24	72	29
2 человека	297	216	79	137	-	-	81
3 человека	82	43	43	-	-	-	39
4 человека	19	-	-	-	-	-	19
5 и более человек	208	152	64	50	38	135	56
в них членов домохозяйств	1129	829	343	266	220		300
из них имеют занятие							
1 человек	36	27	9	6	12	45	9
2 человека	83	64	20	23	21	71	19
3 человека	52	37	20	14	3	13	15
4 человека	23	13	10	2	1	3	10
5 и более человек	6	4	3	1	-	-	2
в них занятых	30	20	15	5	-		10
Домохозяйства, в которых есть занятые	2507	1068	732	275	61	204	1439
в них членов домохозяйств	7667	3817	2390	1116	311		3850
Домохозяйства, в которых нет занятых	769	120	88	25	7	21	649
в них членов домохозяйств	1691	330	217	87	26		1361
Городские поселения							
Все домохозяйства	1694	694	474	184	36	120	1000
в них членов домохозяйств	4767	2338	1441	717	180		2429
Из общего числа домохозяйств – домохозяйства, состоящие из:							
2 человек	791	104	101	3	-	-	687
из них имеют занятие							
1 человек	261	74	74	-	-	-	187
2 человека	257	-	-	-	-	-	257
3 человек	552	323	279	43	1	3	229
из них имеют занятие							
1 человек	151	100	63	37	-	-	51
2 человека	316	210	210	-	-	-	106
3 человека	59	-	-	-	-	-	59

	Число частных домохозяйств	Из них домохозяйства, в которых имеются иждивенцы	В том числе домохозяйства с количеством иждивенцев				Домохозяйства, в которых нет иждивенцев
			1 человек	2 человека	3 и более человек		
					число домохозяйств	в них иждивенцев	
4 человек	261	200	72	112	16	48	61
из них имеют занятие							
1 человек	65	55	13	28	14	42	10
2 человека	145	120	39	81	-	-	25
3 человека	33	19	19	-	-	-	14
4 человека	7	-	-	-	-	-	7
5 и более человек	90	67	22	26	19	69	23
в них членов домохозяйств	485	361	114	134	113		124
из них имеют занятие							
1 человек	16	13	4	3	6	21	3
2 человека	40	31	8	12	11	40	9
3 человека	21	16	7	8	1	5	5
4 человека	9	4	2	1	1	3	5
5 и более человек	2	1	1	-	-	-	1
в них занятых	10	5	5	-	-	-	5
Домохозяйства, в которых есть занятые	1382	643	440	170	33	111	739
в них членов домохозяйств	4089	2205	1365	671	169		1884
Домохозяйства, в которых нет занятых	312	51	34	14	3	9	261
в них членов домохозяйств	678	133	76	46	11		545
Сельские поселения							
Все домохозяйства	1582	434	346	116	32	105	1088
в них членов домохозяйств	4591	1809	1166	196	157		2782
Из общего числа домохозяйств – домохозяйства, состоящие из:							
2 человек	729	53	52	1	-	-	676
из них имеют занятие							
1 человек	204	24	24	-	-	-	180
2 человека	141	-	-	-	-	-	141
3 человек	451	189	175	12	2	6	262
из них имеют занятие							
1 человек	115	58	50	8	-	-	57
2 человека	215	103	103	-	-	-	112
3 человека	66	-	-	-	-	-	66
4 человек	284	167	77	79	11	33	117
из них имеют занятие							
1 человек	59	40	11	19	10	30	19
2 человека	152	96	40	56	-	-	56
3 человека	49	24	24	-	-	-	25
4 человека	12	-	-	-	-	-	12
5 и более человек	118	85	42	24	19	66	33
в них членов домохозяйств	644	468	229	132	107		176
из них имеют занятие							
1 человек	20	14	5	3	6	24	6
2 человека	43	33	12	11	10	31	10
3 человека	31	21	13	6	2	8	10
4 человека	14	9	8	1	-	-	5
5 и более человек	4	3	2	1	-	-	1
в них занятых	20	15	10	5	-	-	5
Домохозяйства, в которых есть занятые	1125	425	292	105	28	93	700
в них членов домохозяйств	3578	1612	1025	445	142		1966
Домохозяйства, в которых нет занятых	457	69	54	11	4	12	288
в них членов домохозяйств	1013	197	141	41	15		816

	Число частных домохозяйств	Из них домохозяйства, в которых имеются иждивенцы	В том числе домохозяйства с количеством иждивенцев				Домохозяйства, в которых нет иждивенцев
			1 человек	2 человека	3 и более человек		
					число домохозяйств	в них иждивенцев	
Пестяковский район							
Все поселения							
Все домохозяйства	2086	702	509	157	36	119	1384
в них членов домохозяйств	6054	2481	1649	647	185		3573
Из общего числа домохозяйств – домохозяйства, состоящие из:							
2 человек	945	112	109	3	-	-	833
из них имеют занятие							
1 человек	288	57	57	-	-	-	231
2 человека	189	-	-	-	-	-	189
3 человек	608	253	232	21	-	-	355
из них имеют занятие							
1 человек	192	91	73	18	-	-	101
2 человека	265	141	141	-	-	-	124
3 человека	98	-	-	-	-	-	98
4 человек	385	229	120	98	11	34	156
из них имеют занятие							
1 человек	81	59	29	21	9	27	22
2 человека	192	128	58	70	-	-	64
3 человека	62	29	29	-	-	-	33
4 человека	31	-	-	-	-	-	31
5 и более человек	148	108	48	35	25	85	40
в них членов домохозяйств	800	582	255	186	141		218
из них имеют занятие							
1 человек	39	32	9	10	13	46	7
2 человека	42	31	12	9	10	31	11
3 человека	34	26	13	12	1	3	8
4 человека	21	14	11	3	-	-	7
5 и более человек	3	-	-	-	-	-	3
в них занятых	15	-	-	-	-	-	15
Домохозяйства, в которых есть занятые	1537	608	432	143	33	107	929
в них членов домохозяйств	4837	2230	1460	599	171		2607
Домохозяйства, в которых нет занятых	549	94	77	14	3	12	455
в них членов домохозяйств	1217	251	189	48	14		966
Городские поселения							
Все домохозяйства	1217	478	337	121	20	66	739
в них членов домохозяйств	3499	1643	1055	484	104		1856
Из общего числа домохозяйств – домохозяйства, состоящие из:							
2 человек	529	71	69	2	-	-	458
из них имеют занятие							
1 человек	172	38	38	-	-	-	134
2 человека	120	-	-	-	-	-	120
3 человек	392	193	174	19	-	-	199
из них имеют занятие							
1 человек	124	67	51	16	-	-	57
2 человека	185	113	113	-	-	-	72
3 человека	59	-	-	-	-	-	59

	Число частных домохозяйств	Из них домохозяйства, в которых имеются иждивенцы	в том числе домохозяйства с количеством иждивенцев				Домохозяйства, в которых нет иждивенцев
			1 человек	2 человека	3 и более человек		
					число домохозяйств	в них иждивенцев	
4 человек	238	166	78	81	7	22	72
из них имеют занятие							
1 человек	46	35	14	15	6	18	11
2 человека	139	103	42	61	-	-	36
3 человека	33	20	20	-	-	-	13
4 человека	11	-	-	-	-	-	11
5 и более человек	58	48	16	19	13	44	10
в них членов домохозяйств	313	258	83	99	76		55
из них имеют занятие							
1 человек	19	16	3	6	7	26	3
2 человека	15	13	2	6	5	15	2
3 человека	15	12	5	6	1	3	3
4 человека	6	5	4	1	-	-	1
5 и более человек	1	-	-	-	-	-	1
в них занятых	5	-	-	-	-	-	5
Домохозяйства, в которых есть занятые	945	422	292	111	19	62	523
в них членов домохозяйств	2907	1496	945	451	100		1411
Домохозяйства, в которых нет занятых	272	56	45	10	1	4	216
в них членов домохозяйств	592	147	110	33	4		445
Сельские поселения							
Все домохозяйства	862	224	172	36	16	53	645
в них членов домохозяйств	2555	838	594	163	81		1717
Из общего числа домохозяйств – домохозяйства, состоящие из:							
2 человек	416	41	40	1	-	-	375
из них имеют занятие							
1 человек	116	19	19	-	-	-	97
2 человека	69	-	-	-	-	-	69
3 человек	216	60	59	1	-	-	156
из них имеют занятие							
1 человек	68	24	22	2	-	-	44
2 человека	80	28	28	-	-	-	52
3 человека	39	-	-	-	-	-	39
4 человек	147	63	42	17	4	12	84
из них имеют занятие							
1 человек	35	24	15	6	3	11	11
2 человека	53	25	16	9	-	-	28
3 человека	29	9	9	-	-	-	20
4 человека	20	-	-	-	-	-	20
5 и более человек	90	60	32	16	12	41	30
в них членов домохозяйств	487	324	172	87	65		163
из них имеют занятие							
1 человек	20	16	6	4	6	20	4
2 человека	27	18	10	3	5	16	9
3 человека	19	14	8	6	-	-	5
4 человека	15	9	6	3	-	-	6
5 и более человек	2	-	-	-	-	-	2
в них занятых	10	-	-	-	-	-	10
Домохозяйства, в которых есть занятые	592	186	140	32	14	45	406
в них членов домохозяйств	1930	734	515	148	71		1196
Домохозяйства, в которых нет занятых	277	38	32	4	2	8	239
в них членов домохозяйств	625	104	79	15	10		521

	Число частных домохозяйств	Из них домохозяйства, в которых имеются иждивенцы	в том числе домохозяйства с количеством иждивенцев				Домохозяйства, в которых нет иждивенцев
			1 человек	2 человека	3 и более человек		
					число домохозяйств	в них иждивенцев	
Приволжский район							
Все поселения							
Все домохозяйства	7563	3173	2205	794	174	611	4390
в них членов домохозяйств	22476	11251	7029	3208	1014		11225
Из общего числа домохозяйств – домохозяйства, состоящие из:							
2 человек	3273	539	521	18	-	-	2734
из них имеют занятие							
1 человек	1292	379	379	-	-	-	913
2 человека	981	-	-	-	-	-	981
3 человек	2335	1225	1040	180	5	15	1110
из них имеют занятие							
1 человек	653	392	239	153	-	-	261
2 человека	1185	746	746	-	-	-	439
3 человека	327	-	-	-	-	-	327
4 человек	1339	943	463	426	54	166	396
из них имеют занятие							
1 человек	258	206	93	71	42	126	52
2 человека	697	555	209	346	-	-	142
3 человека	261	153	153	-	-	-	108
4 человека	84	-	-	-	-	-	84
5 и более человек	616	466	181	170	115	430	150
в них членов домохозяйств	3569	2726	1015	928	783		843
из них имеют занятие							
1 человек	87	68	16	20	32	118	19
2 человека	209	168	56	77	35	117	41
3 человека	164	126	53	49	24	96	38
4 человека	84	57	37	15	5	17	27
5 и более человек	34	16	11	-	5	32	18
в них занятых	226	107	74	-	33		119
Домохозяйства, в которых есть занятые	6316	2866	1992	731	143	506	3450
в них членов домохозяйств	19591	10375	6501	3008	866		9216
Домохозяйства, в которых нет занятых	1247	307	213	63	31	105	940
в них членов домохозяйств	2885	876	528	200	148		2009
Городские поселения							
Все домохозяйства	6006	2569	1807	644	118	407	3437
в них членов домохозяйств	17229	8729	5581	2533	615		8500
Из общего числа домохозяйств – домохозяйства, состоящие из:							
2 человек	2731	4671	453	14	-	-	2264
из них имеют занятие							
1 человек	1072	333	333	-	-	-	739
2 человека	857	-	-	-	-	-	857
3 человек	1896	1069	903	161	5	15	827
из них имеют занятие							
1 человек	547	343	204	139	-	-	204
2 человека	988	656	656	-	-	-	332
3 человека	221	-	-	-	-	-	221

	Число частных домохозяйств	Из них домохозяйства, в которых имеются иждивенцы	в том числе домохозяйства с количеством иждивенцев				Домохозяйства, в которых нет иждивенцев
			1 человек	2 человека	3 и более человек		
					число домохозяйств	в них иждивенцев	
4 человек	1005	740	338	356	46	140	265
из них имеют занятие							
1 человек	193	160	66	57	57	111	33
2 человека	558	455	161	294	-	-	103
3 человека	180	105	105	-	-	-	75
4 человека	48	-	-	-	-	-	48
5 и более человек	374	293	113	113	67	252	81
в них членов домохозяйств	2059	1628	614	598	416		431
из них имеют занятие							
1 человек	59	51	14	12	25	82	8
2 человека	141	113	34	56	23	78	28
3 человека	94	75	35	28	12	56	19
4 человека	47	33	22	10	1	3	14
5 и более человек	12	5	5	-	-	-	7
в них занятых	69	30	30	-	-	-	39
Домохозяйства, в которых есть занятые	5017	2329	1635	596	98	340	2688
в них членов домохозяйств	14991	8089	5173	2383	533		6902
Домохозяйства, в которых нет занятых	989	240	172	48	20	67	749
в них членов домохозяйств	2238	640	408	150	82		1598
Сельские поселения							
Все домохозяйства	1557	604	398	150	56	204	953
в них членов домохозяйств	5247	2522	1448	675	399		2725
Из общего числа домохозяйств – домохозяйства, состоящие из:							
2 человек	542	72	68	4	-	-	470
из них имеют занятие							
1 человек	220	46	46	-	-	-	174
2 человека	124	-	-	-	-	-	124
3 человек	439	156	137	19	-	-	283
из них имеют занятие							
1 человек	106	49	35	14	-	-	57
2 человека	197	90	90	-	-	-	107
3 человека	106	-	-	-	-	-	106
4 человек	334	203	125	70	8	26	131
из них имеют занятие							
1 человек	65	46	27	14	5	15	19
2 человека	139	100	48	52	-	-	39
3 человека	81	48	48	-	-	-	33
4 человека	36	-	-	-	-	-	36
5 и более человек	242	173	68	57	18	178	69
в них членов домохозяйств	1510	1098	401	330	367		412
из них имеют занятие							
1 человек	28	17	2	8	7	26	11
2 человека	68	55	22	21	12	39	13
3 человека	70	51	18	21	12	40	19
4 человека	77	24	15	5	4	11	13
5 и более человек	22	11	6	-	5	32	11
в них занятых	157	77	44	-	33		80
Домохозяйства, в которых есть занятые	1299	537	357	135	45	166	762
в них членов домохозяйств	4600	2286	1328	625	333		2314
Домохозяйства, в которых нет занятых	258	67	41	15	11	38	191
в них членов домохозяйств	647	236	120	50	66		411

	Число частных домохозяйств	Из них домохозяйства, в которых имеются иждивенцы	в том числе домохозяйства с количеством иждивенцев				Домохозяйства, в которых нет иждивенцев
			1 человек	2 человека	3 и более человек		
					число домохозяйств	в них иждивенцев	
Пучежский район							
Все поселения							
Все домохозяйства	3994	1145	848	255	42	136	2849
в них членов домохозяйств	11362	3932	2704	1014	214		7430
Из общего числа домохозяйств – домохозяйства, состоящие из:							
2 человек	1969	205	195	10	-	-	1764
из них имеют занятие							
1 человек	680	121	121	-	-	-	559
2 человека	461	-	-	-	-	-	461
3 человек	1110	444	411	33	-	-	666
из них имеют занятие							
1 человек	336	132	110	22	-	-	204
2 человека	518	254	254	-	-	-	264
3 человека	131	-	-	-	-	-	131
4 человек	648	357	166	175	16	48	291
из них имеют занятие							
1 человек	140	81	36	31	14	42	59
2 человека	334	207	71	136	-	-	127
3 человека	102	52	52	-	-	-	50
4 человека	42	-	-	-	-	-	42
5 и более человек	267	139	76	37	26	88	128
в них членов домохозяйств	1502	762	417	195	150		740
из них имеют занятие							
1 человек	46	26	12	9	5	20	20
2 человека	103	59	25	16	18	58	44
3 человека	65	38	26	9	3	10	27
4 человека	27	14	11	3	-	-	13
5 и более человек	9	1	1	-	-	-	8
в них занятых	45	5	5	-	-	-	40
Домохозяйства, в которых есть занятые	2994	985	719	226	40	130	2009
в них членов домохозяйств	9066	3517	2382	929	206		5549
Домохозяйства, в которых нет занятых	1000	160	129	29	2	6	840
в них членов домохозяйств	2296	415	322	85	8		1881
Городские поселения							
Все домохозяйства	2476	791	573	186	32	100	1685
в них членов домохозяйств	6959	2642	1757	727	158		4317
Из общего числа домохозяйств – домохозяйства, состоящие из:							
2 человек	1242	150	142	8	-	-	1092
из них имеют занятие							
1 человек	443	96	96	-	-	-	347
2 человека	324	-	-	-	-	-	324
3 человек	709	326	302	24	-	-	383
из них имеют занятие							
1 человек	219	95	77	18	-	-	124
2 человека	347	197	197	-	-	-	150
3 человека	75	-	-	-	-	-	75

	Число частных домохозяйств	Из них домохозяйства, в которых имеются иждивенцы	в том числе домохозяйства с количеством иждивенцев				Домохозяйства, в которых нет иждивенцев
			1 человек	2 человека	3 и более человек		
					число домохозяйств	в них иждивенцев	
4 человек	383	238	92	133	13	39	145
из них имеют занятие							
1 человек	82	55	21	22	12	36	27
2 человека	222	155	48	107	-	-	67
3 человека	44	21	21	-	-	-	23
4 человека	20	-	-	-	-	-	20
5 и более человек	142	77	37	21	19	61	65
в них членов домохозяйств	816	412	199	107	106		404
из них имеют занятие							
1 человек	21	13	6	5	2	7	8
2 человека	58	34	10	8	16	51	24
3 человека	37	24	16	7	1	3	13
4 человека	9	4	3	1	-	-	5
5 и более человек	3	1	1	-	-	-	2
в них занятых	15	5	5	-	-	-	10
Домохозяйства, в которых есть занятые	1904	695	496	168	31	97	1209
в них членов домохозяйств	5615	2399	1568	677	154		3216
Домохозяйства, в которых нет занятых	572	96	77	18	1	3	476
в них членов домохозяйств	1344	243	189	50	4		1101
Сельские поселения							
Все домохозяйства	1518	354	275	69	10	36	1164
в них членов домохозяйств	4403	1290	947	287	56		3113
Из общего числа домохозяйств – домохозяйства, состоящие из:							
2 человек	727	55	53	2	-	-	672
из них имеют занятие							
1 человек	237	25	25	-	-	-	196
2 человека	137	-	-	-	-	-	137
3 человек	401	118	109	9	-	-	283
из них имеют занятие							
1 человек	117	37	33	4	-	-	80
2 человека	171	57	57	-	-	-	114
3 человека	56	-	-	-	-	-	56
4 человек	265	119	79	42	3	9	146
из них имеют занятие							
1 человек	58	26	15	9	2	6	32
2 человека	112	52	23	23	-	-	60
3 человека	58	31	31	-	-	-	27
4 человека	22	-	-	-	-	-	22
5 и более человек	125	62	39	16	7	27	63
в них членов домохозяйств	686	350	218	88	44		336
из них имеют занятие							
1 человек	25	13	6	4	3	13	12
2 человека	45	25	15	8	2	7	20
3 человека	28	14	10	2	2	7	14
4 человека	18	10	8	2	-	-	8
5 и более человек	6	-	-	-	-	-	6
в них занятых	30	-	-	-	-	-	30
Домохозяйства, в которых есть занятые	1090	290	223	58	9	33	800
в них членов домохозяйств	3451	1118	814	252	52		2333
Домохозяйства, в которых нет занятых	428	64	52	11	1	3	364
в них членов домохозяйств	952	172	133	35	4		780

	Число частных домохозяйств	Из них домохозяйства, в которых имеются иждивенцы	в том числе домохозяйства с количеством иждивенцев				Домохозяйства, в которых нет иждивенцев
			1 человек	2 человека	3 и более человек		
					число домохозяйств	в них иждивенцев	
Родниковский район							
Все поселения							
Все домохозяйства	10695	3945	2828	922	195	631	6750
в них членов домохозяйств	30797	13472	8826	3620	1026		17325
Из общего числа домохозяйств – домохозяйства, состоящие из:							
2 человек	4779	683	658	25	-	-	4096
из них имеют занятие							
1 человек	1776	461	461	-	-	-	1315
2 человека	1198	-	-	-	-	-	1198
3 человек	3449	1644	1415	223	6	18	1805
из них имеют занятие							
1 человек	1064	569	375	194	-	-	495
2 человека	1609	944	944	-	-	-	665
3 человека	423	-	-	-	-	-	423
4 человек	1793	1165	567	536	62	187	628
из них имеют занятие							
1 человек	403	307	128	122	57	171	96
2 человека	901	649	248	401	-	-	252
3 человека	307	170	170	-	-	-	137
4 человека	82	-	-	-	-	-	82
5 и более человек	674	453	188	138	127	426	221
в них членов домохозяйств	3720	2514	997	757	760		1206
из них имеют занятие							
1 человек	116	86	24	24	38	131	30
2 человека	239	167	56	63	48	154	72
3 человека	161	113	58	33	22	77	48
4 человека	90	57	40	13	4	12	33
5 и более человек	13	9	7	-	2	6	4
в них занятых	67	46	35	-	11		21
Домохозяйства, в которых есть занятые	8382	3532	2511	850	171	551	4850
в них членов домохозяйств	25424	12370	8045	3406	919		13054
Домохозяйства, в которых нет занятых	2313	413	317	72	24	80	1900
в них членов домохозяйств	5373	1102	781	214	107		4271
Городские поселения							
Все домохозяйства	7939	3084	2246	708	130	412	4855
в них членов домохозяйств	22505	10278	6901	2734	643		12227
Из общего числа домохозяйств – домохозяйства, состоящие из:							
2 человек	3580	555	535	20	-	-	3025
из них имеют занятие							
1 человек	1356	389	389	-	-	-	967
2 человека	929	-	-	-	-	-	929
3 человек	2654	1349	1161	183	5	15	1305
из них имеют занятие							
1 человек	791	455	294	161	-	-	336
2 человека	1290	800	800	-	-	-	490
3 человека	295	-	-	-	-	-	295

	Число частных домохозяйств	Из них домохозяйства, в которых имеются иждивенцы	в том числе домохозяйства с количеством иждивенцев				Домохозяйства, в которых нет иждивенцев
			1 человек	2 человека	3 и более человек		
					число домохозяйств	в них иждивенцев	
4 человек	1309	904	435	415	54	162	405
из них имеют занятие							
1 человек	316	253	109	94	50	150	63
2 человека	659	493	181	312	-	-	166
3 человека	208	131	131	-	-	-	77
4 человека	47	-	-	-	-	-	47
5 и более человек	396	276	115	90	71	235	120
в них членов домохозяйств	2147	1505	608	485	412		642
из них имеют занятие							
1 человек	70	58	17	18	23	81	12
2 человека	147	114	37	45	32	101	33
3 человека	92	65	35	20	10	33	27
4 человека	43	27	21	5	1	3	16
5 и более человек	6	5	4	-	1	3	1
в них занятых	30	25	20	-	5		5
Домохозяйства, в которых есть занятые	6249	2790	2018	655	117	371	3459
в них членов домохозяйств	18550	9519	6347	2582	590		9031
Домохозяйства, в которых нет занятых	1690	294	228	53	13	41	1396
в них членов домохозяйств	3955	759	554	152	53		3196
Сельские поселения							
Все домохозяйства	2756	861	582	214	65	219	1895
в них членов домохозяйств	8292	3194	1925	886	383		5098
Из общего числа домохозяйств – домохозяйства, состоящие из:							
2 человек	1199	128	123	5	-	-	1071
из них имеют занятие							
1 человек	420	72	72	-	-	-	348
2 человека	269	-	-	-	-	-	269
3 человек	795	295	254	40	1	3	500
из них имеют занятие							
1 человек	273	114	81	33	-	-	159
2 человека	319	144	144	-	-	-	175
3 человека	128	-	-	-	-	-	128
4 человек	484	261	132	121	8	25	223
из них имеют занятие							
1 человек	87	54	19	28	7	21	33
2 человека	242	156	67	89	-	-	86
3 человека	99	39	39	-	-	-	60
4 человека	35	-	-	-	-	-	35
5 и более человек	278	177	73	48	56	191	101
в них членов домохозяйств	1573	1009	389	272	348		564
из них имеют занятие							
1 человек	46	28	7	6	15	50	18
2 человека	92	53	19	18	16	53	39
3 человека	69	48	23	13	12	44	21
4 человека	47	30	19	18	15	53	39
5 и более человек	7	4	3	-	1	3	3
в них занятых	37	21	15	-	6		16
Домохозяйства, в которых есть занятые	2133	742	493	195	54	180	1391
в них членов домохозяйств	6874	2851	1698	824	329		4023
Домохозяйства, в которых нет занятых	623	119	89	19	11	39	504
в них членов домохозяйств	1418	343	227	62	54		1075

	Число частных домохозяйств	Из них домохозяйства, в которых имеются иждивенцы	в том числе домохозяйства с количеством иждивенцев				Домохозяйства, в которых нет иждивенцев
			1 человек	2 человека	3 и более человек		
					число домохозяйств	в них иждивенцев	
Савинский район							
Все поселения							
Все домохозяйства	3503	1125	791	284	50	159	2378
в них членов домохозяйств	10282	4000	2584	1154	262		6282
Из общего числа домохозяйств – домохозяйства, состоящие из:							
2 человек	1568	163	158	5	-	-	1405
из них имеют занятие							
1 человек	548	106	106	-	-	-	442
2 человека	343	-	-	-	-	-	343
3 человек	1019	417	366	47	4	12	602
из них имеют занятие							
1 человек	329	152	118	34	-	-	177
2 человека	441	217	217	-	-	-	224
3 человека	133	-	-	-	-	-	133
4 человек	630	382	192	180	10	30	248
из них имеют занятие							
1 человек	139	94	41	46	7	21	45
2 человека	312	215	91	124	-	-	97
3 человека	111	55	55	-	-	-	56
4 человека	40	-	-	-	-	-	40
5 и более человек	286	163	75	52	36	117	123
в них членов домохозяйств	1569	895	402	283	210		674
из них имеют занятие							
1 человек	54	35	10	13	12	43	19
2 человека	106	64	25	22	17	52	42
3 человека	69	37	23	11	3	9	32
4 человека	39	20	15	3	2	6	19
5 и более человек	8	2	1	1	-	-	6
в них занятых	42	11	5	6	-	-	31
Домохозяйства, в которых есть занятые	2672	997	702	254	41	131	1675
в них членов домохозяйств	8414	3643	2362	1053	228		4771
Домохозяйства, в которых нет занятых	831	128	89	30	9	28	703
в них членов домохозяйств	1868	357	222	101	34		1511
Городские поселения							
Все домохозяйства	1608	606	415	163	28	91	1002
в них членов домохозяйств	4731	2114	1319	650	145		2617
Из общего числа домохозяйств – домохозяйства, состоящие из:							
2 человек	678	85	83	2	-	-	593
из них имеют занятие							
1 человек	258	58	58	-	-	-	200
2 человека	166	-	-	-	-	-	166
3 человек	511	246	215	28	3	9	265
из них имеют занятие							
1 человек	155	82	62	20	-	-	73
2 человека	247	137	137	-	-	-	110
3 человека	55	-	-	-	-	-	55

	Число частных домохозяйств	Из них домохозяйства, в которых имеются иждивенцы	в том числе домохозяйства с количеством иждивенцев				Домохозяйства, в которых нет иждивенцев
			1 человек	2 человека	3 и более человек		
					число домохозяйств	в них иждивенцев	
4 человек	303	206	90	111	5	15	97
из них имеют занятие							
1 человек	69	51	21	27	3	9	18
2 человека	158	119	40	79	-	-	39
3 человека	49	27	27	-	-	-	22
4 человека	16	-	-	-	-	-	16
5 и более человек	116	69	27	22	20	67	47
в них членов домохозяйств	630	382	148	118	116		248
из них имеют занятие							
1 человек	21	13	2	7	4	17	8
2 человека	44	31	11	8	12	37	13
3 человека	23	10	6	4	-	-	13
4 человека	18	10	7	1	2	6	8
5 и более человек	4	1	1	-	-	-	3
в них занятых	21	5	5	-	-	-	16
Домохозяйства, в которых есть занятые	1283	539	372	146	21	69	744
в них членов домохозяйств	3985	1921	1213	590	118		2064
Домохозяйства, в которых нет занятых	325	67	43	17	7	22	258
в них членов домохозяйств	746	193	106	60	27		553
Сельские поселения							
Все домохозяйства	1895	519	376	121	22	68	1376
в них членов домохозяйств	5551	1886	1265	504	117		3665
Из общего числа домохозяйств – домохозяйства, состоящие из:							
2 человек	890	78	75	3	-	-	812
из них имеют занятие							
1 человек	290	48	48	-	-	-	242
2 человека	177	-	-	-	-	-	177
3 человек	508	171	151	19	1	-	337
из них имеют занятие							
1 человек	174	70	56	14	-	-	104
2 человека	194	80	80	-	-	-	114
3 человека	78	-	-	-	-	-	78
4 человек	327	176	102	69	5	15	151
из них имеют занятие							
1 человек	70	43	20	19	4	12	27
2 человека	154	96	51	45	-	-	58
3 человека	62	28	28	-	-	-	34
4 человека	24	-	-	-	-	-	24
5 и более человек	170	94	48	30	16	50	76
в них членов домохозяйств	939	513	254	165	94		426
из них имеют занятие							
1 человек	33	22	8	6	8	26	11
2 человека	62	33	14	14	5	15	29
3 человека	46	27	17	7	3	9	19
4 человека	21	10	8	2	-	-	11
5 и более человек	4	1	-	1	-	-	3
в них занятых	21	6	-	6	-	-	15
Домохозяйства, в которых есть занятые	1389	458	330	108	20	62	931
в них членов домохозяйств	4429	1722	1149	463	110		2707
Домохозяйства, в которых нет занятых	506	61	46	13	2	6	445
в них членов домохозяйств	1122	164	116	41	7	-	958

	Число частных домохозяйств	Из них домохозяйства, в которых имеются иждивенцы	в том числе домохозяйства с количеством иждивенцев				Домохозяйства, в которых нет иждивенцев
			1 человек	2 человека	3 и более человек		
					число домохозяйств	в них иждивенцев	
Тейковский район							
Все поселения							
Все домохозяйства	3492	1285	897	288	100	334	2207
в них членов домохозяйств	10211	4629	2918	1177	534		5582
Из общего числа домохозяйств – домохозяйства, состоящие из:							
2 человек	1615	210	199	11	-	-	1405
из них имеют занятие							
1 человек	548	118	118	-	-	-	430
2 человека	348	-	-	-	-	-	348
3 человек	996	462	401	57	4	12	534
из них имеют занятие							
1 человек	311	178	132	46	-	-	133
2 человека	418	238	238	-	-	-	180
3 человека	159	-	-	-	-	-	159
4 человек	579	383	203	148	32	97	196
из них имеют занятие							
1 человек	169	116	48	40	28	84	53
2 человека	256	194	94	100	-	-	62
3 человека	94	54	54	-	-	-	40
4 человека	27	-	-	-	-	-	27
5 и более человек	302	230	94	72	64	225	72
в них членов домохозяйств	1677	1291	505	392	394		386
из них имеют занятие							
1 человек	56	45	7	14	24	85	11
2 человека	101	76	29	28	19	66	25
3 человека	76	60	28	23	9	29	16
4 человека	44	36	24	7	5	20	8
5 и более человек	11	4	4	-	-	-	7
в них занятых	57	21	21	-	-	-	36
Домохозяйства, в которых есть занятые	2618	1119	776	258	85	284	1499
в них членов домохозяйств	8246	4185	2624	1090	471		4061
Домохозяйства, в которых нет занятых	874	166	121	30	15	50	708
в них членов домохозяйств	1965	444	294	87	63		1521
Городские поселения							
Все домохозяйства	1039	362	249	86	27	88	677
в них членов домохозяйств	2987	1308	809	353	146		1679
Из общего числа домохозяйств – домохозяйства, состоящие из:							
2 человек	498	44	42	2	-	-	454
из них имеют занятие							
1 человек	157	23	23	-	-	-	134
2 человека	102	-	-	-	-	-	102
3 человек	294	148	131	17	-	-	146
из них имеют занятие							
1 человек	90	58	46	12	-	-	32
2 человека	119	72	72	-	-	-	47
3 человека	40	-	-	-	-	-	40

	Число частных домохозяйств	Из них домохозяйства, в которых имеются иждивенцы	в том числе домохозяйства с количеством иждивенцев				Домохозяйства, в которых нет иждивенцев
			1 человек	2 человека	3 и более человек		
					число домохозяйств	в них иждивенцев	
4 человек	173	113	55	49	9	28	60
из них имеют занятие							
1 человек	48	36	12	17	7	21	12
2 человека	76	56	26	30	-	-	20
3 человека	27	13	13	-	-	-	14
4 человека	10	-	-	-	-	-	10
5 и более человек	74	57	21	18	18	60	17
в них членов домохозяйств	417	324	112	102	110		93
из них имеют занятие							
1 человек	15	14	3	5	6	20	1
2 человека	33	24	8	9	7	23	9
3 человека	16	12	6	4	2	7	4
4 человека	6	4	3	-	1	3	2
5 и более человек	2	1	1	-	-	-	1
в них занятых	10	5	5	-	-	-	5
Домохозяйства, в которых есть занятые	741	313	213	77	23	74	428
в них членов домохозяйств	2316	1170	716	326	128		1146
Домохозяйства, в которых нет занятых	298	49	36	9	4	14	249
в них членов домохозяйств	671	138	93	27	18		533
Сельские поселения							
Все домохозяйства	2455	323	648	202	73	246	1530
в них членов домохозяйств	7224	3321	2109	824	388		3903
Из общего числа домохозяйств – домохозяйства, состоящие из:							
2 человек	1117	166	157	9	-	-	951
из них имеют занятие							
1 человек	391	95	95	-	-	-	296
2 человека	246	-	-	-	-	-	246
3 человек	702	314	270	40	4	12	388
из них имеют занятие							
1 человек	221	120	86	34	-	-	101
2 человека	299	166	166	-	-	-	133
3 человека	119	-	-	-	-	-	119
4 человек	406	270	148	99	23	69	136
из них имеют занятие							
1 человек	121	80	36	23	21	63	41
2 человека	180	138	68	70	-	-	42
3 человека	67	41	41	-	-	-	26
4 человека	17	-	-	-	-	-	17
5 и более человек	228	173	73	54	46	165	55
в них членов домохозяйств	1260	967	393	290	284		293
из них имеют занятие							
1 человек	41	31	4	9	18	65	10
2 человека	68	52	21	19	12	43	16
3 человека	60	48	22	19	7	22	12
4 человека	38	32	21	7	4	17	6
5 и более человек	9	3	3	-	-	-	6
в них занятых	47	16	16	-	-	-	31
Домохозяйства, в которых есть занятые	1877	806	563	181	62	210	1071
в них членов домохозяйств	5930	3015	1908	764	343		2915
Домохозяйства, в которых нет занятых	576	117	85	21	11	36	459
в них членов домохозяйств	1294	306	201	60	45		988

	Число частных домохозяйств	Из них домохозяйства, в которых имеются иждивенцы	в том числе домохозяйства с количеством иждивенцев				Домохозяйства, в которых нет иждивенцев
			1 человек	2 человека	3 и более человек		
					число домохозяйств	в них иждивенцев	
Фурмановский район							
Все поселения							
Все домохозяйства	12807	5532	3969	1292	271	878	7275
в них членов домохозяйств	36961	18793	12365	5090	1338		18168
Из общего числа домохозяйств – домохозяйства, состоящие из:							
2 человек	5679	1042	999	43	-	-	4637
из них имеют занятие							
1 человек	2301	713	713	-	-	-	1588
2 человека	1486	-	-	-	-	-	1486
3 человек	4113	2232	1894	321	17	51	1881
из них имеют занятие							
1 человек	1321	797	526	271	-	-	524
2 человека	1989	1259	1259	-	-	-	730
3 человека	497	-	-	-	-	-	497
4 человек	2153	1565	776	682	107	325	588
из них имеют занятие							
1 человек	542	445	190	164	91	273	97
2 человека	1091	860	358	502	-	-	231
3 человека	354	205	205	-	-	-	149
4 человека	100	-	-	-	-	-	100
5 и более человек	862	693	300	246	147	502	169
в них членов домохозяйств	4652	3753	1581	1313	859		899
из них имеют занятие							
1 человек	145	123	33	43	47	168	22
2 человека	339	277	96	111	70	223	62
3 человека	212	167	80	71	16	62	45
4 человека	127	95	76	13	6	22	32
5 и более человек	16	9	7	1	1	3	7
в них занятых	82	46	36	5	5		36
Домохозяйства, в которых есть занятые	10520	4950	3543	1176	231	751	5570
в них членов домохозяйств	31875	17272	11334	4753	1185		14603
Домохозяйства, в которых нет занятых	2287	582	426	116	40	127	1705
в них членов домохозяйств	5086	1521	1031	337	153		3565
Городские поселения							
Все домохозяйства	10834	4704	3393	1082	229	737	6130
в них членов домохозяйств	31089	15823	10488	4237	1098		15266
Из общего числа домохозяйств – домохозяйства, состоящие из:							
2 человек	4833	906	868	38	-	-	3927
из них имеют занятие							
1 человек	1993	633	633	-	-	-	1360
2 человека	1312	-	-	-	-	-	1312
3 человек	3521	1940	1653	272	15	45	1581
из них имеют занятие							
1 человек	1104	673	440	233	-	-	431
2 человека	1745	1123	1123	-	-	-	622
3 человека	423	-	-	-	-	-	423

	Число частных домохозяйств	Из них домохозяйства, в которых имеются иждивенцы	в том числе домохозяйства с количеством иждивенцев				Домохозяйства, в которых нет иждивенцев
			1 человек	2 человека	3 и более человек		
					число домохозяйств	в них иждивенцев	
4 человек	1786	1304	631	573	100	304	482
из них имеют занятие							
1 человек	445	364	148	131	85	255	81
2 человека	935	732	301	431	-	-	203
3 человека	279	165	165	-	-	-	114
4 человека	76	-	-	-	-	-	76
5 и более человек	694	554	241	199	114	388	140
в них членов домохозяйств	3716	2975	1269	1053	653		741
из них имеют занятие							
1 человек	115	96	26	36	34	124	19
2 человека	286	231	81	91	59	187	55
3 человека	166	130	62	57	11	40	36
4 человека	96	71	61	8	2	10	25
5 и более человек	12	7	5	1	1	3	5
в них занятых	60	35	25	5	5		25
Домохозяйства, в которых есть занятые	8987	4225	3045	988	192	619	4762
в них членов домохозяйств	26984	14575	9650	3970	955		12409
Домохозяйства, в которых нет занятых	1847	479	348	94	37	118	1368
в них членов домохозяйств	4105	1248	838	267	143		2857
Сельские поселения							
Все домохозяйства	1975	828	576	210	42	33	1145
в них членов домохозяйств	5872	2970	1877	853	240		2902
Из общего числа домохозяйств – домохозяйства, состоящие из:							
2 человек	846	136	131	5	-	-	710
из них имеют занятие							
1 человек	308	80	80	-	-	-	228
2 человека	174	-	-	-	-	-	174
3 человек	592	292	241	49	2	6	300
из них имеют занятие							
1 человек	217	124	86	38	-	-	93
2 человека	244	136	136	-	-	-	108
3 человека	74	-	-	-	-	-	74
4 человек	367	261	145	109	7	25	106
из них имеют занятие							
1 человек	97	81	42	33	6	18	16
2 человека	156	128	57	71	-	-	28
3 человека	75	40	40	-	-	-	35
4 человека	24	-	-	-	-	-	24
5 и более человек	168	139	59	47	33	114	29
в них членов домохозяйств	936	778	312	260	206		158
из них имеют занятие							
1 человек	30	27	7	7	13	44	3
2 человека	53	46	15	20	11	36	7
3 человека	46	37	18	14	5	22	9
4 человека	31	24	15	5	4	12	7
5 и более человек	4	2	2	-	-	-	2
в них занятых	22	11	11	-	-	-	11
Домохозяйства, в которых есть занятые	1533	425	493	188	39	132	808
в них членов домохозяйств	4891	2697	1684	783	230		2194
Домохозяйства, в которых нет занятых	440	103	78	22	3	9	337
в них членов домохозяйств	981	273	193	70	10	3	708

	Число частных домохозяйств	Из них домохозяйства, в которых имеются иждивенцы	в том числе домохозяйства с количеством иждивенцев				Домохозяйства, в которых нет иждивенцев
			1 человек	2 человека	3 и более человек		
					число домохозяйств	в них иждивенцев	
Шуйский район							
Все поселения							
Все домохозяйства	6221	2415	1622	604	189	628	3806
в них членов домохозяйств	18754	8822	5346	2502	974		9932
Из общего числа домохозяйств – домохозяйства, состоящие из:							
2 человек	2599	361	339	22	-	-	2238
из них имеют занятие							
1 человек	960	241	241	-	-	-	719
2 человека	694	-	-	-	-	-	694
3 человек	1862	837	716	112	9	27	1025
из них имеют занятие							
1 человек	545	270	180	90	-	-	275
2 человека	849	487	487	-	-	-	362
3 человека	315	-	-	-	-	-	315
4 человек	1159	765	388	316	61	188	394
из них имеют занятие							
1 человек	250	190	81	64	45	135	60
2 человека	538	401	167	234	-	-	137
3 человека	225	129	129	-	-	-	96
4 человека	84	-	-	-	-	-	84
5 и более человек	601	452	179	154	119	413	149
в них членов домохозяйств	3334	2529	968	858	703		805
из них имеют занятие							
1 человек	100	89	21	26	42	153	11
2 человека	184	139	33	59	47	152	45
3 человека	159	120	68	41	11	33	39
4 человека	104	75	47	23	5	15	29
5 и более человек	29	10	7	2	1	5	19
в них занятых	150	50	35	10	5		100
Домохозяйства, в которых есть занятые	5036	2151	1461	539	151	493	2885
в них членов домохозяйств	16007	8049	4943	2304	802		7958
Домохозяйства, в которых нет занятых	1185	264	161	65	38	135	921
в них членов домохозяйств	2747	773	403	198	172		1974
Городские поселения							
Все домохозяйства	976	400	227	127	46	151	576
в них членов домохозяйств	2959	1502	741	523	238		1457
Из общего числа домохозяйств – домохозяйства, состоящие из:							
2 человек	417	49	46	3	-	-	368
из них имеют занятие							
1 человек	139	24	24	-	-	-	115
2 человека	94	-	-	-	-	-	94
3 человек	261	125	99	25	1	3	136
из них имеют занятие							
1 человек	83	47	24	23	-	-	36
2 человека	111	71	71	-	-	-	40
3 человека	49	-	-	-	-	-	49

	Число частных домохозяйств	Из них домохозяйства, в которых имеются иждивенцы	в том числе домохозяйства с количеством иждивенцев				Домохозяйства, в которых нет иждивенцев
			1 человек	2 человека	3 и более человек		
					число домохозяйств	в них иждивенцев	
4 человек	203	147	62	70	15	45	56
из них имеют занятие							
1 человек	38	29	9	9	11	33	9
2 человека	106	85	26	59	-	-	21
3 человека	41	27	27	-	-	-	14
4 человека	9	-	-	-	-	-	9
5 и более человек	95	79	20	29	30	103	16
в них членов домохозяйств	530	441	104	162	175		89
из них имеют занятие							
1 человек	18	18	4	4	10	36	-
2 человека	34	31	3	12	16	55	3
3 человека	28	21	7	11	3	9	7
4 человека	9	7	5	2	-	-	2
5 и более человек	4	1	1	-	-	-	3
в них занятых	21	5	5	-	-	-	16
Домохозяйства, в которых есть занятые	763	361	201	120	40	133	402
в них членов домохозяйств	2488	1401	685	503	213		1087
Домохозяйства, в которых нет занятых	213	39	26	7	6	18	174
в них членов домохозяйств	471	101	56	20	25		370
Сельские поселения							
Все домохозяйства	5245	2015	1395	477	143	477	3230
в них членов домохозяйств	15795	7320	4605	1979	736		8475
Из общего числа домохозяйств – домохозяйства, состоящие из:							
2 человек	2182	312	293	19	-	-	1870
из них имеют занятие							
1 человек	821	217	217	-	-	-	604
2 человека	600	-	-	-	-	-	600
3 человек	1601	712	617	87	8	24	889
из них имеют занятие							
1 человек	462	223	156	67	-	-	239
2 человека	738	416	416	-	-	-	322
3 человека	266	-	-	-	-	-	266
4 человек	956	618	326	246	46	143	338
из них имеют занятие							
1 человек	212	161	72	55	34	102	51
2 человека	432	316	141	175	-	-	116
3 человека	184	102	102	-	-	-	82
4 человека	75	-	-	-	-	-	75
5 и более человек	506	373	159	125	89	310	133
в них членов домохозяйств	2804	2088	864	696	528		716
из них имеют занятие							
1 человек	82	71	17	22	32	117	11
2 человека	150	108	30	47	31	97	42
3 человека	131	99	61	30	8	24	32
4 человека	95	68	42	21	5	15	27
5 и более человек	25	9	6	2	1	3	16
в них занятых	129	45	30	10	5		84
Домохозяйства, в которых есть занятые	4273	1790	1260	419	111	360	2483
в них членов домохозяйств	13519	6648	4258	1801	589		6871
Домохозяйства, в которых нет занятых	972	225	135	58	32	117	747
в них членов домохозяйств	2276	672	347	178	147		1604

	Число частных домохозяйств	Из них домохозяйства, в которых имеются иждивенцы	в том числе домохозяйства с количеством иждивенцев				Домохозяйства, в которых нет иждивенцев
			1 человек	2 человека	3 и более человек		
					число домохозяйств	в них иждивенцев	
Южский район							
Все поселения							
Все домохозяйства	6535	2355	1731	527	97	322	4180
в них членов домохозяйств	18706	8006	5410	2093	503		10700
Из общего числа домохозяйств – домохозяйства, состоящие из:							
2 человек	3061	416	399	17	-	-	2645
из них имеют занятие							
1 человек	1085	243	243	-	-	-	842
2 человека	567	-	-	-	-	-	567
3 человек	1998	990	881	106	3	9	1008
из них имеют занятие							
1 человек	618	318	231	87	-	-	300
2 человека	910	554	554	-	-	-	356
3 человека	179	-	-	-	-	-	179
4 человек	1053	682	335	322	25	75	371
из них имеют занятие							
1 человек	260	183	88	76	19	57	77
2 человека	524	379	155	224	-	-	145
3 человека	154	69	69	-	-	-	85
4 человека	28	-	-	-	-	-	28
5 и более человек	423	267	116	82	69	238	156
в них членов домохозяйств	2378	1476	629	453	394		902
из них имеют занятие							
1 человек	111	70	27	15	28	107	41
2 человека	137	90	30	33	27	83	47
3 человека	78	56	31	22	3	9	22
4 человека	34	19	14	4	1	5	15
5 и более человек	7	4	2	2	-	-	3
в них занятых	36	21	11	10	-	-	15
Домохозяйства, в которых есть занятые	4692	1985	1444	463	78	261	2707
в них членов домохозяйств	14292	6947	4654	1879	414		7345
Домохозяйства, в которых нет занятых	1843	370	287	64	19	61	1473
в них членов домохозяйств	4414	1059	756	214	89		3355
Городские поселения							
Все домохозяйства	4455	1593	1206	330	57	184	2862
в них членов домохозяйств	12556	5295	3729	1284	282		7261
Из общего числа домохозяйств – домохозяйства, состоящие из:							
2 человек	2115	299	288	11	-	-	1816
из них имеют занятие							
1 человек	754	174	174	-	-	-	580
2 человека	402	-	-	-	-	-	402
3 человек	1381	690	615	73	2	6	691
из них имеют занятие							
1 человек	427	225	162	63	-	-	202
2 человека	635	391	391	-	-	-	244
3 человека	116	-	-	-	-	-	116

	Число частных домохозяйств	Из них домохозяйства, в которых имеются иждивенцы	в том числе домохозяйства с количеством иждивенцев				Домохозяйства, в которых нет иждивенцев
			1 человек	2 человека	3 и более человек		
					число домохозяйств	в них иждивенцев	
4 человек	710	457	232	206	19	57	253
из них имеют занятие							
1 человек	189	131	71	45	15	45	58
2 человека	353	245	101	144	-	-	108
3 человека	101	44	44	-	-	-	57
4 человека	9	-	-	-	-	-	9
5 и более человек	249	147	71	40	36	121	102
в них членов домохозяйств	1343	799	380	219	200		544
из них имеют занятие							
1 человек	75	46	17	11	18	65	29
2 человека	79	45	19	16	10	30	34
3 человека	44	28	19	7	2	6	16
4 человека	17	10	8	2	-	-	7
5 и более человек	2	1	-	1	-	-	1
в них занятых	10	5	-	5	-	-	5
Домохозяйства, в которых есть занятые	3203	1340	1006	289	45	146	1863
в них членов домохозяйств	9622	4579	3208	1145	226		5043
Домохозяйства, в которых нет занятых	1252	253	200	41	12	38	999
в них членов домохозяйств	2934	716	521	139	56		2218
Сельские поселения							
Все домохозяйства	2080	762	525	197	40	25	1318
в них членов домохозяйств	6150	2711	1681	809	221		3439
Из общего числа домохозяйств – домохозяйства, состоящие из:							
2 человек	946	117	111	6	-	-	829
из них имеют занятие							
1 человек	331	69	68	-	-	-	262
2 человека	165	-	-	-	-	-	165
3 человек	617	300	266	33	1	3	317
из них имеют занятие							
1 человек	191	93	69	24	-	-	98
2 человека	275	163	163	-	-	-	112
3 человека	63	-	-	-	-	-	63
4 человек	343	225	103	116	6	18	118
из них имеют занятие							
1 человек	71	52	17	31	4	12	19
2 человека	171	131	54	80	-	-	37
3 человека	53	25	25	-	-	-	28
4 человека	19	-	-	-	-	-	19
5 и более человек	174	120	45	42	33	118	54
в них членов домохозяйств	1035	677	249	234	194		358
из них имеют занятие							
1 человек	36	24	10	4	10	42	12
2 человека	58	45	11	17	17	53	13
3 человека	34	28	12	15	1	3	6
4 человека	17	9	6	2	1	5	8
5 и более человек	5	3	2	1	-	-	2
в них занятых	26	16	11	5	-	-	10
Домохозяйства, в которых есть занятые	1489	645	438	174	33	115	841
в них членов домохозяйств	4670	2368	1446	734	188		2302
Домохозяйства, в которых нет занятых	591	117	87	23	7	23	474
в них членов домохозяйств	1480	343	235	75	33		1137

	Число частных домохозяйств	Из них домохозяйства, в которых имеются иждивенцы	в том числе домохозяйства с количеством иждивенцев				Домохозяйства, в которых нет иждивенцев
			1 человек	2 человека	3 и более человек		
					число домохозяйств	в них иждивенцев	
Юрьевецкий район							
Все поселения							
Все домохозяйства	4613	1670	1148	429	93	299	2943
в них членов домохозяйств	13620	5930	3748	1726	456		7690
Из общего числа домохозяйств – домохозяйства, состоящие из:							
2 человек	2051	283	268	15	-	-	1768
из них имеют занятие							
1 человек	696	122	122	-	-	-	574
2 человека	331	-	-	-	-	-	331
3 человек	1317	571	470	95	6	18	746
из них имеют занятие							
1 человек	485	230	164	66	-	-	255
2 человека	473	228	228	-	-	-	245
3 человека	126	-	-	-	-	-	126
4 человек	858	554	287	232	35	107	304
из них имеют занятие							
1 человек	270	197	104	70	23	69	73
2 человека	386	265	121	144	-	-	121
3 человека	102	45	45	-	-	-	57
4 человека	34	-	-	-	-	-	34
5 и более человек	387	262	123	87	52	174	125
в них членов домохозяйств	2135	1435	654	483	298		700
из них имеют занятие							
1 человек	93	69	31	20	18	62	24
2 человека	145	102	51	36	15	50	43
3 человека	73	44	25	16	3	9	29
4 человека	23	13	7	3	3	9	10
5 и более человек	6	1	-	1	-	-	5
в них занятых	30	5	-	5	-	-	25
Домохозяйства, в которых есть занятые	3243	1316	898	356	62	199	1927
в них членов домохозяйств	10318	4895	3104	1473	318		5423
Домохозяйства, в которых нет занятых	1370	354	250	73	31	100	1016
в них членов домохозяйств	3302	1035	644	253	138		2267
Городские поселения							
Все домохозяйства	3036	1099	770	280	49	158	1937
в них членов домохозяйств	8590	3748	2417	1092	239		4842
Из общего числа домохозяйств – домохозяйства, состоящие из:							
2 человек	1468	209	197	12	-	-	1259
из них имеют занятие							
1 человек	504	95	95	-	-	-	409
2 человека	250	-	-	-	-	-	250
3 человек	878	409	341	66	2	6	469
из них имеют занятие							
1 человек	325	161	113	48	-	-	164
2 человека	337	181	181	-	-	-	156
3 человека	73	-	-	-	-	-	73

	Число частных домохозяйств	Из них домохозяйства, в которых имеются иждивенцы	в том числе домохозяйства с количеством иждивенцев				Домохозяйства, в которых нет иждивенцев
			1 человек	2 человека	3 и более человек		
					число домохозяйств	в них иждивенцев	
4 человек	514	357	174	162	21	64	157
из них имеют занятие							
1 человек	162	120	60	45	15	45	42
2 человека	245	179	73	106	-	-	66
3 человека	55	29	29	-	-	-	26
4 человека	11	-	-	-	-	-	11
5 и более человек	176	124	58	40	26	88	52
в них членов домохозяйств	964	675	304	222	149		289
из них имеют занятие							
1 человек	46	34	19	5	10	36	12
2 человека	69	50	23	18	9	28	19
3 человека	26	20	10	9	1	3	6
4 человека	9	5	1	2	2	6	4
5 и более человек	2	-	-	-	-	-	2
в них занятых	10	-	-	-	-	-	10
Домохозяйства, в которых есть занятые	2114	874	604	233	37	118	1240
в них членов домохозяйств	6423	3122	1998	938	186		3301
Домохозяйства, в которых нет занятых	922	225	166	47	12	40	697
в них членов домохозяйств	2167	626	419	154	53		1541
Сельские поселения							
Все домохозяйства	1577	5711	378	149	44	120	1006
в них членов домохозяйств	5030	2182	1331	634	217		2848
Из общего числа домохозяйств – домохозяйства, состоящие из:							
2 человек	583	74	71	3	-	-	509
из них имеют занятие							
1 человек	192	27	27	-	-	-	165
2 человека	81	-	-	-	-	-	81
3 человек	439	162	129	29	4	12	277
из них имеют занятие							
1 человек	160	69	51	18	-	-	91
2 человека	136	47	47	-	-	-	89
3 человека	53	-	-	-	-	-	53
4 человек	344	197	113	70	14	43	147
из них имеют занятие							
1 человек	108	77	44	25	8	24	31
2 человека	141	86	48	38	-	-	55
3 человека	47	16	16	-	-	-	31
4 человека	23	-	-	-	-	-	23
5 и более человек	211	138	65	47	26	86	73
в них членов домохозяйств	1171	760	350	261	149		411
из них имеют занятие							
1 человек	47	35	12	15	8	26	12
2 человека	76	52	28	18	6	22	24
3 человека	47	24	15	7	2	6	23
4 человека	14	8	6	1	1	3	6
5 и более человек	4	1	-	1	-	-	3
в них занятых	20	5	-	5	-	-	15
Домохозяйства, в которых есть занятые	1129	442	294	123	25	81	687
в них членов домохозяйств	3895	1773	1106	535	132		2122
Домохозяйства, в которых нет занятых	448	129	84	26	19	60	319
в них членов домохозяйств	1135	409	225	99	85		726

**13. НАСЕЛЕНИЕ ЧАСТНЫХ ДОМОХОЗЯЙСТВ, СОСТОЯЩИХ ИЗ ОДНОГО ЧЕЛОВЕКА,
ПО ИСТОЧНИКАМ СРЕДСТВ К СУЩЕСТВОВАНИЮ И ВОЗРАСТНЫМ ГРУППАМ
ПО ИВАНОВСКОЙ ОБЛАСТИ**

	Всего	в том числе в возрасте		
		моложе трудоспособного	трудоспособном	старше трудоспособного
Городские и сельские населенные пункты				
Население частных домохозяйств, состоящих из одного человека	138958	235	52764	85946
из них указали основным источником средств к существованию	127031	158	45684	81188
в том числе:				
трудовую деятельность, включая работу по совместительству	35076	1	31097	3978
личное подсобное хозяйство	562	-	493	69
стипендию	382	10	372	-
пенсию (кроме пенсии по инвалидности)	76152	3	2002	74147
пенсию по инвалидности	5072	2	2155	2915
пособие (кроме пособия по безработице)	138	3	131	4
пособие по безработице	1369	-	1369	-
другой вид государственного обеспечения	53	4	46	3
сбережения; дивиденды; проценты	475	-	468	7
сдачу внаем или в аренду имущества; доход от патентов, авторских прав	31	-	28	3
иждивение; помощь других лиц, алименты	7489	135	7292	61
иной источник	232	-	231	1
из общей численности населения частных домохозяйств указали:				
один источник средств к существованию	98423	112	38067	60243
два источника средств к существованию	28187	43	7436	20708
три и более источника средств к существованию	1861	6	650	1205
Городские населенные пункты				
Население частных домохозяйств, состоящих из одного человека	113903	226	44549	69117
из них указали основным источником средств к существованию	102444	151	37686	64606
в том числе:				
трудовую деятельность, включая работу по совместительству	29099	1	25569	3529
личное подсобное хозяйство	220	-	172	48
стипендию	370	10	360	-
пенсию (кроме пенсии по инвалидности)	60250	3	1668	58579
пенсию по инвалидности	4018	-	1631	2387
пособие (кроме пособия по безработице)	111	3	104	4
пособие по безработице	939	-	939	-
другой вид государственного обеспечения	46	4	39	3
сбережения; дивиденды; проценты	345	-	342	3
сдачу внаем или в аренду имущества; доход от патентов, авторских прав	21	-	19	2
иждивение; помощь других лиц, алименты	6856	130	6675	50
иной источник	169	-	168	1
из общей численности населения частных домохозяйств указали:				
один источник средств к существованию	81149	107	31475	49566
два источника средств к существованию	21057	41	6027	14989
три и более источника средств к существованию	1473	6	590	877

	Всего	в том числе в возрасте		
		моложе трудоспособного	трудоспособном	старше трудоспособного
Сельские населенные пункты				
Население частных домохозяйств, состоящих из одного человека	25055	9	8215	16829
из них указали основным источником средств к существованию	24587	7	7998	16582
в том числе:				
трудовую деятельность, включая работу по совместительству	5977	-	5528	449
личное подсобное хозяйство	342	-	321	21
стипендию	12	-	12	-
пенсию (кроме пенсии по инвалидности)	15902	-	334	15568
пенсию по инвалидности	1054	2	524	528
пособие (кроме пособия по безработице)	27	-	27	-
пособие по безработице	430	-	430	-
другой вид государственного обеспечения	7	-	7	-
сбережения; дивиденды; проценты	130	-	126	4
сдачу внаем или в аренду имущества; доход от патентов, авторских прав	10	-	9	1
иждивение; помощь других лиц, алименты	633	5	617	11
иной источник	63	-	63	-
из общей численности населения частных домохозяйств указали:				
один источник средств к существованию	17274	5	6592	10677
два источника средств к существованию	7130	2	1409	5719
три и более источника средств к существованию	388	-	60	328

**14. НАСЕЛЕНИЕ ЧАСТНЫХ ДОМОХОЗЯЙСТВ, СОСТОЯЩИХ ИЗ ОДНОГО ЧЕЛОВЕКА,
ПО ИСТОЧНИКАМ СРЕДСТВ К СУЩЕСТВОВАНИЮ И ВОЗРАСТНЫМ ГРУППАМ
ПО ГОРОДСКИМ ОКРУГАМ И МУНИЦИПАЛЬНЫМ РАЙОНАМ ИВАНОВСКОЙ ОБЛАСТИ**

	Всего	в том числе в возрасте		
		моложе трудоспособного	трудоспособном	старше трудоспособного
г. Иваново				
Население частных домохозяйств, состоящих из одного человека	53806	146	24784	28867
из них указали основным источником средств к существованию	57019	128	24187	32703
в том числе:				
трудовую деятельность, включая работу по совместительству	16292	4	12343	3945
личное подсобное хозяйство	1756	-	409	1347
стипендию	3052	31	3021	-
пенсию (кроме пенсии по инвалидности)	25709	4	1005	24700
пенсию по инвалидности	2602	-	695	1907
пособие (кроме пособия по безработице)	620	4	209	407
пособие по безработице	236	-	236	-
другой вид государственного обеспечения	156	2	55	99
сбережения; дивиденды; проценты	338	-	259	79
сдачу внаем или в аренду имущества; доход от патентов, авторских прав	57	-	36	21
иждивение; помощь других лиц, алименты	6154	82	5872	198
иной источник	47	-	47	-
из общей численности населения частных домохозяйств указали:				
один источник средств к существованию	34539	52	15073	19413
два источника средств к существованию	10016	29	3856	6131
три и более источника средств к существованию	808	6	464	338
г. Вичуга				
Население частных домохозяйств, состоящих из одного человека	4884	2	1395	3487
из них указали основным источником средств к существованию	5914	1	1466	4447
в том числе:				
трудовую деятельность, включая работу по совместительству	1291	-	951	340
личное подсобное хозяйство	677	-	118	559
стипендию	8	-	8	-
пенсию (кроме пенсии по инвалидности)	3409	-	82	3327
пенсию по инвалидности	245	-	78	167
пособие (кроме пособия по безработице)	44	-	12	32
пособие по безработице	56	-	56	-
другой вид государственного обеспечения	15	-	7	8
сбережения; дивиденды; проценты	24	-	17	7
сдачу внаем или в аренду имущества; доход от патентов, авторских прав	3	-	3	-
иждивение; помощь других лиц, алименты	119	1	111	7
иной источник	23	-	23	-
из общей численности населения частных домохозяйств указали:				
один источник средств к существованию	3599	1	1133	2465
два источника средств к существованию	1061	-	159	92
три и более источника средств к существованию	64	-	5	59

	Всего	в том числе в возрасте		
		моложе трудоспособного	трудоспособном	старше трудоспособного
г. Кинешма				
Население частных домохозяйств, состоящих из одного человека	11752	19	4243	7489
из них указали основным источником средств к существованию	132708	22	4520	8736
в том числе:				
трудовую деятельность, включая работу по совместительству	4027	-	3209	818
личное подсобное хозяйство	589	-	149	440
стипендию	92	2	90	-
пенсию (кроме пенсии по инвалидности)	7333	3	308	7022
пенсию по инвалидности	634	1	251	382
пособие (кроме пособия по безработице)	48	2	24	22
пособие по безработице	92	-	92	-
другой вид государственного обеспечения	19	-	6	13
сбережения; дивиденды; проценты	47	-	33	14
сдачу внаем или в аренду имущества; доход от патентов, авторских прав	1	-	1	-
иждивение; помощь других лиц, алименты	379	14	340	25
иной источник	17	-	17	-
из общей численности населения частных домохозяйств указали:				
один источник средств к существованию	9857	12	3753	6092
два источника средств к существованию	1610	5	361	1244
три и более источника средств к существованию	67	-	15	52
г. Кохма				
Население частных домохозяйств, состоящих из одного человека	3180	6	1165	2009
из них указали основным источником средств к существованию	3853	6	1240	2607
в том числе:				
трудовую деятельность, включая работу по совместительству	1178	-	938	240
личное подсобное хозяйство	332	-	51	281
стипендию	20	-	20	-
пенсию (кроме пенсии по инвалидности)	1973	1	68	1904
пенсию по инвалидности	144	-	58	86
пособие (кроме пособия по безработице)	69	-	3	66
пособие по безработице	24	-	24	-
другой вид государственного обеспечения	9	1	3	5
сбережения; дивиденды; проценты	13	-	7	6
сдачу внаем или в аренду имущества; доход от патентов, авторских прав	-	-	-	-
иждивение; помощь других лиц, алименты	85	4	63	18
иной источник	6	-	5	1
из общей численности населения частных домохозяйств указали:				
один источник средств к существованию	2389	6	1004	1379
два источника средств к существованию	685	-	112	571
три и более источника средств к существованию	32	-	4	28

	Всего	в том числе в возрасте		
		моложе трудоспособного	трудоспособном	старше трудоспособного
г. Тейково				
Население частных домохозяйств, состоящих из одного человека	3895	6	1487	2402
из них указали основным источником средств к существованию	4469	4	1486	2979
в том числе:				
трудовую деятельность, включая работу по совместительству	1401	-	1039	362
личное подсобное хозяйство	293	-	64	229
стипендию	53	-	53	-
пенсию (кроме пенсии по инвалидности)	2387	-	136	2251
пенсию по инвалидности	147	-	41	106
пособие (кроме пособия по безработице)	15	-	5	10
пособие по безработице	37	-	37	-
другой вид государственного обеспечения	9	2	1	6
сбережения; дивиденды; проценты	24		20	4
сдачу внаем или в аренду имущества; доход от патентов, авторских прав	1	-	-	1
иждивение; помощь других лиц, алименты	97	2	85	10
иной источник	5	-	5	-
из общей численности населения частных домохозяйств указали:				
один источник средств к существованию	2831	4	1126	1701
два источника средств к существованию	777	-	174	603
три и более источника средств к существованию	28	-	4	24
г. Шуя				
Население частных домохозяйств, состоящих из одного человека	7688	7	2508	5173
из них указали основным источником средств к существованию	9413	5	2927	6481
в том числе:				
трудовую деятельность, включая работу по совместительству	2538	-	1876	662
личное подсобное хозяйство	810	-	183	627
стипендию	142	-	142	-
пенсию (кроме пенсии по инвалидности)	5146	-	197	4949
пенсию по инвалидности	320	-	122	198
пособие (кроме пособия по безработице)	32	-	27	5
пособие по безработице	62	-	62	-
другой вид государственного обеспечения	16	-	9	7
сбережения; дивиденды; проценты	34	-	26	8
сдачу внаем или в аренду имущества; доход от патентов, авторских прав	5	-	3	2
иждивение; помощь других лиц, алименты	298	5	270	23
иной источник	10	-	10	-
из общей численности населения частных домохозяйств указали:				
один источник средств к существованию	5805	5	2047	3853
два источника средств к существованию	1578	-	366	1212
три и более источника средств к существованию	116	-	48	68

	Всего	в том числе в возрасте		
		моложе трудоспособного	трудоспособном	старше трудоспособного
Верхнеландеховский район				
Население частных домохозяйств, состоящих из одного человека	680	-	213	467
из них указали основным источником средств к существованию	847	-	252	595
в том числе:				
трудовую деятельность, включая работу по совместительству	147	-	131	16
личное подсобное хозяйство	132	-	26	106
стипендию	1	-	1	-
пенсию (кроме пенсии по инвалидности)	458	-	17	441
пенсию по инвалидности	46	-	19	27
пособие (кроме пособия по безработице)	2	-	2	-
пособие по безработице	30	-	30	-
другой вид государственного обеспечения сбережения; дивиденды; проценты	-	-	-	-
сдачу внаем или в аренду имущества; доход от патентов, авторских прав	10	-	9	1
иждивение; помощь других лиц, алименты	2	-	1	1
иной источник	19	-	16	3
	-	-	-	-
из общей численности населения частных домохозяйств указали:				
один источник средств к существованию	523	-	177	346
два источника средств к существованию	147	-	33	114
три и более источника средств к существованию	10	-	3	7
Вичугский район				
Население частных домохозяйств, состоящих из одного человека	2683	1	790	1892
из них указали основным источником средств к существованию	3380	1	887	2452
в том числе:				
трудовую деятельность, включая работу по совместительству	692	-	564	128
личное подсобное хозяйство	548	-	108	440
стипендию	3	-	3	-
пенсию (кроме пенсии по инвалидности)	1847	-	56	1751
пенсию по инвалидности	116	-	35	81
пособие (кроме пособия по безработице)	41	-	4	37
пособие по безработице	25	-	25	-
другой вид государственного обеспечения сбережения; дивиденды; проценты	3	1	2	-
сдачу внаем или в аренду имущества; доход от патентов, авторских прав	12	-	11	1
иждивение; помощь других лиц, алименты	3	-	2	1
иной источник	85	-	73	12
	5	-	4	1
из общей численности населения частных домохозяйств указали:				
один источник средств к существованию	1904	1	636	1267
два источника средств к существованию	675	-	115	560
три и более источника средств к существованию	42	-	7	35

	Всего	в том числе в возрасте		
		моложе трудоспособного	трудоспособном	старше трудоспособного
Гаврилово-Посадский район				
Население частных домохозяйств, состоящих из одного человека	2432	3	717	1712
из них указали основным источником средств к существованию	3060	4	824	2232
в том числе:				
трудовую деятельность, включая работу по совместительству	641	-	504	137
личное подсобное хозяйство	437	-	97	340
стипендию	3	-	3	-
пенсию (кроме пенсии по инвалидности)	1708	-	45	1663
пенсию по инвалидности	116	1	45	70
пособие (кроме пособия по безработице)	7	1	4	2
пособие по безработице	54	-	54	-
другой вид государственного обеспечения	1	-	-	1
сбережения; дивиденды; проценты	20	-	12	8
сдачу внаем или в аренду имущества; доход от патентов, авторских прав	4	-	4	-
иждивение; помощь других лиц, алименты	66	2	53	11
иной источник	3	-	3	-
из общей численности населения частных домохозяйств указали:				
один источник средств к существованию	1827	2	605	1220
два источника средств к существованию	559	1	102	456
три и более источника средств к существованию	37	-	5	32
Заволжский район				
Население частных домохозяйств, состоящих из одного человека	2897	2	754	2141
из них указали основным источником средств к существованию	3174	2	715	2457
в том числе:				
трудовую деятельность, включая работу по совместительству	525	-	378	147
личное подсобное хозяйство	262	-	44	218
стипендию	5	-	5	-
пенсию (кроме пенсии по инвалидности)	2102	-	84	2018
пенсию по инвалидности	90	-	55	35
пособие (кроме пособия по безработице)	20	-	7	13
пособие по безработице	68	-	67	-
другой вид государственного обеспечения	8	-	1	7
сбережения; дивиденды; проценты	15	-	12	3
сдачу внаем или в аренду имущества; доход от патентов, авторских прав	-	-	-	-
иждивение; помощь других лиц, алименты	77	2	59	16
иной источник	3	-	3	-
из общей численности населения частных домохозяйств указали:				
один источник средств к существованию	2235	2	555	1678
два источника средств к существованию	423	-	77	346
три и более источника средств к существованию	31	-	2	29

	Всего	в том числе в возрасте		
		моложе трудоспособного	трудоспособном	старше трудоспособного
Ивановский район				
Население частных домохозяйств, состоящих из одного человека	1318	-	354	964
из них указали основным источником средств к существованию	1917	-	426	1491
в том числе:				
трудовую деятельность, включая работу по совместительству	300	-	219	81
личное подсобное хозяйство	533	-	85	448
стипендию	2	-	2	-
пенсию (кроме пенсии по инвалидности)	938	-	16	922
пенсию по инвалидности	62	-	28	34
пособие (кроме пособия по безработице)	5	-	5	-
пособие по безработице	46	-	46	-
другой вид государственного обеспечения	2	-	1	1
сбережения; дивиденды; проценты	9	-	7	2
сдачу внаем или в аренду имущества; доход от патентов, авторских прав	2	-	2	-
иждивение; помощь других лиц, алименты	18	-	15	3
иной источник	-	-	-	-
из общей численности населения частных домохозяйств указали:				
один источник средств к существованию	686	-	245	441
два источника средств к существованию	558	-	84	474
три и более источника средств к существованию	38	-	4	34
Ильинский район				
Население частных домохозяйств, состоящих из одного человека	3334	-	1333	2001
из них указали основным источником средств к существованию	3871	-	1432	2439
в том числе:				
трудовую деятельность, включая работу по совместительству	1315	-	1076	239
личное подсобное хозяйство	220	-	63	157
стипендию	13	-	13	-
пенсию (кроме пенсии по инвалидности)	1948	-	72	1876
пенсию по инвалидности	187	-	60	127
пособие (кроме пособия по безработице)	20	-	9	11
пособие по безработице	26	-	26	-
другой вид государственного обеспечения	19	-	5	14
сбережения; дивиденды; проценты	20	-	15	5
сдачу внаем или в аренду имущества; доход от патентов, авторских прав	4	-	-	4
иждивение; помощь других лиц, алименты	94	-	88	6
иной источник	5	-	5	-
из общей численности населения частных домохозяйств указали:				
один источник средств к существованию	2789	-	1226	1563
два источника средств к существованию	508	-	100	408
три и более источника средств к существованию	22	-	2	20

	Всего	в том числе в возрасте		
		моложе трудоспособного	трудоспособном	старше трудоспособного
Кинешемский район				
Население частных домохозяйств, состоящих из одного человека	2955	2	929	2024
из них указали основным источником средств к существованию	3963	1	1093	2869
в том числе:				
трудовую деятельность, включая работу по совместительству	842	-	676	166
личное подсобное хозяйство	825	-	177	648
стипендию	4	-	4	-
пенсию (кроме пенсии по инвалидности)	1990	-	62	1928
пенсию по инвалидности	135	-	64	71
пособие (кроме пособия по безработице)	63	-	17	46
пособие по безработице	26	-	26	-
другой вид государственного обеспечения	1	-	1	-
сбережения; дивиденды; проценты	4	-	3	1
сдачу внаем или в аренду имущества; доход от патентов, авторских прав	1	-	1	-
иждивение; помощь других лиц, алименты	66	1	56	9
иной источник	6	-	6	-
из общей численности населения частных домохозяйств указали:				
один источник средств к существованию	1882	1	696	1185
два источника средств к существованию	936	-	174	762
три и более источника средств к существованию	69	-	16	53
Комсомольский район				
Население частных домохозяйств, состоящих из одного человека	3199	7	1081	2111
из них указали основным источником средств к существованию	3473	8	1033	2432
в том числе:				
трудовую деятельность, включая работу по совместительству	744	-	621	123
личное подсобное хозяйство	255	-	58	197
Стипендию	16	3	13	-
пенсию (кроме пенсии по инвалидности)	2051	-	57	1994
пенсию по инвалидности	128	-	61	67
пособие (кроме пособия по безработице)	49	1	4	44
пособие по безработице	116	-	115	-
другой вид государственного обеспечения	4	-	2	2
сбережения; дивиденды; проценты	19	-	19	-
сдачу внаем или в аренду имущества; доход от патентов, авторских прав	1	-	1	-
иждивение; помощь других лиц, алименты	83	4	74	5
иной источник	8	-	8	-
из общей численности населения частных домохозяйств указали:				
один источник средств к существованию	2557	4	863	1690
два источника средств к существованию	416	2	85	329
три и более источника средств к существованию	28	-	-	28

	Всего	в том числе в возрасте		
		моложе трудоспособного	трудоспособном	старше трудоспособного
Лежневский район				
Население частных домохозяйств, состоящих из одного человека	672	-	429	243
из них указали основным источником средств к существованию	756	-	463	293
в том числе:				
трудовую деятельность, включая работу по совместительству	340	-	322	18
личное подсобное хозяйство	55	-	30	25
стипендию	-	-	-	-
пенсию (кроме пенсии по инвалидности)	262	-	31	231
пенсию по инвалидности	31	-	18	13
пособие (кроме пособия по безработице)	8	-	5	3
пособие по безработице	13	-	13	-
другой вид государственного обеспечения сбережения; дивиденды; проценты	7	-	6	1
сдачу внаем или в аренду имущества; доход от патентов, авторских прав	-	-	-	-
иждивение; помощь других лиц, алименты	33	-	31	2
иной источник	7	-	7	-
из общей численности населения частных домохозяйств указали:				
один источник средств к существованию	586	-	350	196
два источника средств к существованию	76	-	32	44
три и более источника средств к существованию	6	-	3	3
Лухский район				
Население частных домохозяйств, состоящих из одного человека	1112	-	289	823
из них указали основным источником средств к существованию	1775	-	377	1398
в том числе:				
трудовую деятельность, включая работу по совместительству	281	-	215	66
личное подсобное хозяйство	604	-	102	502
стипендию	-	-	-	-
пенсию (кроме пенсии по инвалидности)	794	-	12	782
пенсию по инвалидности	63	-	20	43
пособие (кроме пособия по безработице)	-	-	-	-
пособие по безработице	12	-	12	-
другой вид государственного обеспечения сбережения; дивиденды; проценты	5	-	-	5
сдачу внаем или в аренду имущества; доход от патентов, авторских прав	7	-	7	-
иждивение; помощь других лиц, алименты	1	-	1	-
иной источник	6	-	6	-
иной источник	2	-	2	-
из общей численности населения частных домохозяйств указали:				
один источник средств к существованию	489	-	200	289
два источника средств к существованию	571	-	84	487
три и более источника средств к существованию	48	-	3	45

	Всего	в том числе в возрасте		
		моложе трудоспособного	трудоспособном	старше трудоспособного
Палехский район				
Население частных домохозяйств, состоящих из одного человека	1524	2	431	1091
из них указали основным источником средств к существованию	2017	2	491	1524
в том числе:				
трудовую деятельность, включая работу по совместительству	375	-	302	73
личное подсобное хозяйство	408	-	58	350
стипендию	-	-	-	-
пенсию (кроме пенсии по инвалидности)	1037	-	18	1019
пенсию по инвалидности	104	-	35	69
пособие (кроме пособия по безработице)	3	-	1	2
пособие по безработице	12	-	12	-
другой вид государственного обеспечения	8	-	-	8
сбережения; дивиденды; проценты	7	-	6	1
сдачу внаем или в аренду имущества; доход от патентов, авторских прав	-	-	-	-
иждивение; помощь других лиц, алименты	54	2	50	2
иной источник	9	-	9	-
из общей численности населения частных домохозяйств указали:				
один источник средств к существованию	1050	2	372	676
два источника средств к существованию	455	-	58	397
три и более источника средств к существованию	19	-	1	18
Пестяковский район				
Население частных домохозяйств, состоящих из одного человека	1106	-	322	784
из них указали основным источником средств к существованию	1452	-	377	1075
в том числе:				
трудовую деятельность, включая работу по совместительству	252	-	207	45
личное подсобное хозяйство	284	-	48	242
стипендию	-	-	-	-
пенсию (кроме пенсии по инвалидности)	737	-	14	723
пенсию по инвалидности	99	-	38	61
пособие (кроме пособия по безработице)	2	-	2	-
пособие по безработице	40	-	40	-
другой вид государственного обеспечения	-	-	-	-
сбережения; дивиденды; проценты	-	-	-	-
сдачу внаем или в аренду имущества; доход от патентов, авторских прав	-	-	-	-
иждивение; помощь других лиц, алименты	34	-	30	4
иной источник	4	-	4	-
из общей численности населения частных домохозяйств указали:				
один источник средств к существованию	767	-	267	500
два источника средств к существованию	332	-	55	277
три и более источника средств к существованию	7	-	-	7

	Всего	в том числе в возрасте		
		моложе трудоспособного	трудоспособном	старше трудоспособного
Приволжский район				
Население частных домохозяйств, состоящих из одного человека	3407	3	1240	2164
из них указали основным источником средств к существованию	4293	3	1432	2858
в том числе:				
трудовую деятельность, включая работу по совместительству	1153	-	942	211
личное подсобное хозяйство	613	-	155	458
стипендию	15	-	15	-
пенсию (кроме пенсии по инвалидности)	2194	-	75	2119
пенсию по инвалидности	131	-	67	64
пособие (кроме пособия по безработице)	4	-	3	1
пособие по безработице	59	-	59	-
другой вид государственного обеспечения сбережения; дивиденды; проценты	14	-	13	1
сдачу внаем или в аренду имущества; доход от патентов, авторских прав	-	-	-	-
иждивение; помощь других лиц, алименты	99	3	92	4
иной источник	11	-	11	1
из общей численности населения частных домохозяйств указали:				
один источник средств к существованию	2556	3	1054	1499
два источника средств к существованию	810	-	174	636
три и более источника средств к существованию	39	-	10	29
Пучежский район				
Население частных домохозяйств, состоящих из одного человека	2084	3	542	1539
из них указали основным источником средств к существованию	2902	3	683	2216
в том числе:				
трудовую деятельность, включая работу по совместительству	506	-	378	128
личное подсобное хозяйство	651	-	121	530
стипендию	-	-	-	-
пенсию (кроме пенсии по инвалидности)	1552	-	44	1508
пенсию по инвалидности	77	-	37	40
пособие (кроме пособия по безработице)	6	-	-	4
пособие по безработице	50	-	50	-
другой вид государственного обеспечения сбережения; дивиденды; проценты	1	-	-	1
сдачу внаем или в аренду имущества; доход от патентов, авторских прав	9	-	9	-
иждивение; помощь других лиц, алименты	-	-	-	-
иной источник	50	3	44	3
иной источник	-	-	-	-
из общей численности населения частных домохозяйств указали:				
один источник средств к существованию	1308	3	404	901
два источника средств к существованию	728	-	129	599
три и более источника средств к существованию	46	-	7	39

	Всего	в том числе в возрасте		
		моложе трудоспособного	трудоспособном	старше трудоспособного
Родниковский район				
Население частных домохозяйств, состоящих из одного человека	5042	9	1604	3429
из них указали основным источником средств к существованию	6000	8	1675	4317
в том числе:				
трудовую деятельность, включая работу по совместительству	1324	-	1069	255
личное подсобное хозяйство	844	-	166	678
стипендию	16	1	15	-
пенсию (кроме пенсии по инвалидности)	3259	-	93	3166
пенсию по инвалидности	213	1	84	128
пособие (кроме пособия по безработице)	100	1	15	84
пособие по безработице	87	-	87	-
другой вид государственного обеспечения сбережения; дивиденды; проценты	21	-	19	2
сдачу внаем или в аренду имущества; доход от патентов, авторских прав	1	-	-	1
иждивение; помощь других лиц, алименты	128	5	120	3
иной источник	7	-	7	-
из общей численности населения частных домохозяйств указали:				
один источник средств к существованию	3617	4	1248	2365
два источника средств к существованию	1057	2	200	855
три и более источника средств к существованию	89	-	9	80
Савинский район				
Население частных домохозяйств, состоящих из одного человека	1776	-	547	1229
из них указали основным источником средств к существованию	2388	-	691	1697
в том числе:				
трудовую деятельность, включая работу по совместительству	470	-	370	100
личное подсобное хозяйство	485	-	117	368
стипендию	1	-	1	-
пенсию (кроме пенсии по инвалидности)	1234	-	39	1195
пенсию по инвалидности	85	-	56	29
пособие (кроме пособия по безработице)	2	-	2	-
пособие по безработице	31	-	31	-
другой вид государственного обеспечения сбережения; дивиденды; проценты	3	-	2	1
сдачу внаем или в аренду имущества; доход от патентов, авторских прав	23	-	22	1
иждивение; помощь других лиц, алименты	46	-	44	2
иной источник	8	-	7	1
из общей численности населения частных домохозяйств указали:				
один источник средств к существованию	1188	-	410	778
два источника средств к существованию	561	-	130	431
три и более источника средств к существованию	26	-	7	19

	Всего	в том числе в возрасте		
		моложе трудоспособного	трудоспособном	старше трудоспособного
Тейковский район				
Население частных домохозяйств, состоящих из одного человека	1821	-	582	1239
из них указали основным источником средств к существованию	2371	-	637	1734
в том числе:				
трудовую деятельность, включая работу по совместительству	465	-	350	115
личное подсобное хозяйство	485	-	96	389
стипендию	-	-	-	-
пенсию (кроме пенсии по инвалидности)	1218	-	34	1184
пенсию по инвалидности	85	-	47	38
пособие (кроме пособия по безработице)	-	-	-	-
пособие по безработице	28	-	28	-
другой вид государственного обеспечения	2	-	1	1
сбережения; дивиденды; проценты	14	-	13	1
сдачу внаем или в аренду имущества; доход от патентов, авторских прав	-	-	-	-
иждивение; помощь других лиц, алименты	65	-	59	6
иной источник	9	-	9	-
из общей численности населения частных домохозяйств указали:				
один источник средств к существованию	1160	-	433	727
два источника средств к существованию	547	-	96	451
три и более источника средств к существованию	39	-	4	35
Фурмановский район				
Население частных домохозяйств, состоящих из одного человека	5824	8	2132	3684
из них указали основным источником средств к существованию	6809	10	2327	4472
в том числе:				
трудовую деятельность, включая работу по совместительству	1942	-	1590	352
личное подсобное хозяйство	558	-	137	421
стипендию	22	-	22	-
пенсию (кроме пенсии по инвалидности)	3551	1	123	3427
пенсию по инвалидности	388	-	154	234
пособие (кроме пособия по безработице)	24	2	7	15
пособие по безработице	88	-	88	-
другой вид государственного обеспечения	3	-	-	3
сбережения; дивиденды; проценты	35	-	28	7
сдачу внаем или в аренду имущества; доход от патентов, авторских прав	2	-	2	-
иждивение; помощь других лиц, алименты	159	7	35	2
иной источник				
из общей численности населения частных домохозяйств указали:	4780	6	1882	2892
один источник средств к существованию	942	2	207	733
два источника средств к существованию	48	-	10	38

	Всего	в том числе в возрасте		
		моложе трудоспособного	трудоспособном	старше трудоспособного
Шуйский район				
Население частных домохозяйств, состоящих из одного человека	2650	1	874	1775
из них указали основным источником средств к существованию	3400	2	1039	2859
в том числе:				
трудовую деятельность, включая работу по совместительству	801	-	641	160
личное подсобное хозяйство	564	-	138	426
стипендию	14	-	14	-
пенсию (кроме пенсии по инвалидности)	1772	-	50	1722
пенсию по инвалидности	116	-	68	47
пособие (кроме пособия по безработице)	9	1	7	1
пособие по безработице	30	-	30	-
другой вид государственного обеспечения	2	-	2	-
сбережения; дивиденды; проценты	8	-	8	-
сдачу внаем или в аренду имущества; доход от патентов, авторских прав	1	-	1	-
иждивение; помощь других лиц, алименты	76	1	72	3
иной источник	7	-	7	-
из общей численности населения частных домохозяйств указали:				
один источник средств к существованию	1922	-	713	1209
два источника средств к существованию	706	1	157	548
три и более источника средств к существованию	22	-	4	18
Южский район				
Население частных домохозяйств, состоящих из одного человека	3188	6	1047	2135
из них указали основным источником средств к существованию	3786	3	1131	2652
в том числе:				
трудовую деятельность, включая работу по совместительству	742	-	593	149
личное подсобное хозяйство	553	-	149	404
стипендию	11	-	11	-
пенсию (кроме пенсии по инвалидности)	2096	-	99	1997
пенсию по инвалидности	141	-	69	72
пособие (кроме пособия по безработице)	32	-	9	23
пособие по безработице	89	-	89	-
другой вид государственного обеспечения	4	-	2	2
сбережения; дивиденды; проценты	14	-	14	-
сдачу внаем или в аренду имущества; доход от патентов, авторских прав	-	-	-	-
иждивение; помощь других лиц, алименты	88	3	81	4
иной источник	16	-	15	1
из общей численности населения частных домохозяйств указали:				
один источник средств к существованию	2281	3	755	1523
два источника средств к существованию	697	-	179	518
три и более источника средств к существованию	37	-	6	31

	Всего	в том числе в возрасте		
		моложе трудоспособного	трудоспособном	старше трудоспособного
Юрьеvecкий район				
Население частных домохозяйств, состоящих из одного человека	2259	1	697	1561
из них указали основным источником средств к существованию	2619	1	781	1837
в том числе:				
трудовую деятельность, включая работу по совместительству	473	-	387	86
личное подсобное хозяйство	264	-	76	188
стипендию	12	1	11	-
пенсию (кроме пенсии по инвалидности)	1558	-	62	1496
пенсию по инвалидности	117	-	68	49
пособие (кроме пособия по безработице)	16	-	4	12
пособие по безработице	67	-	67	-
другой вид государственного обеспечения сбережения; дивиденды; проценты	-	-	-	-
сдачу внаем или в аренду имущества; доход от патентов, авторских прав	17	-	17	-
иждивение; помощь других лиц, алименты	1	-	1	-
иной источник	88	-	82	6
	6	-	6	-
из общей численности населения частных домохозяйств указали:				
один источник средств к существованию	1825	1	566	1258
два источника средств к существованию	373	1	10	273
три и более источника средств к существованию	16	-	5	11

15. НАСЕЛЕНИЕ ЧАСТНЫХ ДОМОХОЗЯЙСТВ ПО ВОЗРАСТНЫМ ГРУППАМ ПО ИВАНОВСКОЙ ОБЛАСТИ

	Численность членов частных домохозяйств	из них проживающие в домохозяйствах, состоящих из				
		1 человека	2 человек	3 человек	4 человек	5 и более человек
Все население	1038579	138958	273980	297408	211016	117217
в том числе в возрасте, лет:						
0 – 3	42581	15	2474	13889	15105	11098
4 – 5	18963	9	1559	6533	6727	4135
6 – 9	37130	26	3471	12038	14036	7559
10 – 14	40917	71	4692	13354	15016	7784
15 – 17	30204	1242	4598	9994	9641	4729
18 – 24	106972	8993	22560	35441	25001	14977
25 – 34	153349	9956	27992	57404	37386	20611
35 – 44	140188	10559	28565	49278	36995	14791
45 – 54	161163	18185	52470	48945	27220	14343
55 – 64	144799	27356	62867	30432	14140	10004
65 и более	162253	62533	62719	20076	9746	7179
возраст не указан	60	13	13	24	3	7
Городское население	844265	113903	226410	250134	169356	84462
в том числе в возрасте, лет:						
0 – 3	34938	14	2135	12235	12634	7920
4 – 5	15664	9	1362	5735	5537	2921
6 – 9	30725	25	3067	10507	11654	5472
10 – 14	33178	68	4105	11412	12066	5527
15 – 17	24682	1207	4017	8436	7664	3358
18 – 24	87978	8456	20056	29636	19348	10482
25 – 34	126552	8589	24182	49071	30023	14687
35 – 44	116254	8708	24180	42237	30091	11038
45 – 54	127331	14756	42657	39304	20721	9893
55 – 64	117436	22559	51082	24838	11443	7514
65 и более	129570	49501	49554	16699	8172	5644
возраст не указан	57	11	13	24	3	6
Сельское население	194314	25055	47570	47274	41660	32755
в том числе в возрасте, лет:						
0 – 3	7643	1	339	1654	2471	3178
4 – 5	3399	-	197	798	1190	1214
6 – 9	6405	1	404	1531	2382	2087
10 – 14	7739	3	587	1942	2950	2257
15 – 17	5522	35	581	1558	1977	1371
18 – 24	18994	537	2504	6805	5653	4495
25 – 34	26797	1367	3810	8333	7363	5924
35 – 44	23934	1851	4385	7041	6904	3753
45 – 54	33832	3429	9813	9641	6499	4450
55 – 64	27363	4797	11785	5594	2697	2490
65 и более	32683	13032	13165	3377	1574	1535
возраст не указан	3	2	-	-	-	1

16. ИЗМЕНЕНИЕ ЧИСЛА СЕМЕЙНЫХ ЯЧЕЕК И ЧИСЛА ДЕТЕЙ В НИХ ЗА МЕЖПЕРЕПИСНОЙ ПЕРИОД

	Всего семейных ячеек	На 1000 семейных ячеек, имеющих детей моложе 18 лет, приходится семейных ячеек				
		с 1 ребенком	с 2 детьми	с 3 детьми	с 4 детьми	с 5 и более детьми
Семейные ячейки, имеющие детей моложе 18 лет ¹⁾						
2002 г.	155760	747	225	22	4	2
2010 г.	118529	739	231	24	4	2
Супружеские пары с детьми						
2002 г.	103356	706	264	24	4	2
2010 г.	76730	681	284	28	5	2
Матери с детьми						
2002 г.	47258	827	153	16	3	1
2010 г.	37702	841	140	16	2	1
Отцы с детьми						
2002 г.	5146	854	128	13	4	1
2010 г.	4097	897	94	8	1	-

¹⁾ Здесь и далее в число детей моложе 18 лет не включены лица до 18 лет, состоящие в браке и/или имеющие своих детей

17. ЧИСЛО ВСЕХ СЕМЕЙНЫХ ЯЧЕЕК, ИМЕЮЩИХ В СОСТАВЕ ДЕТЕЙ МОЛОЖЕ 17 ЛЕТ, диаграмма

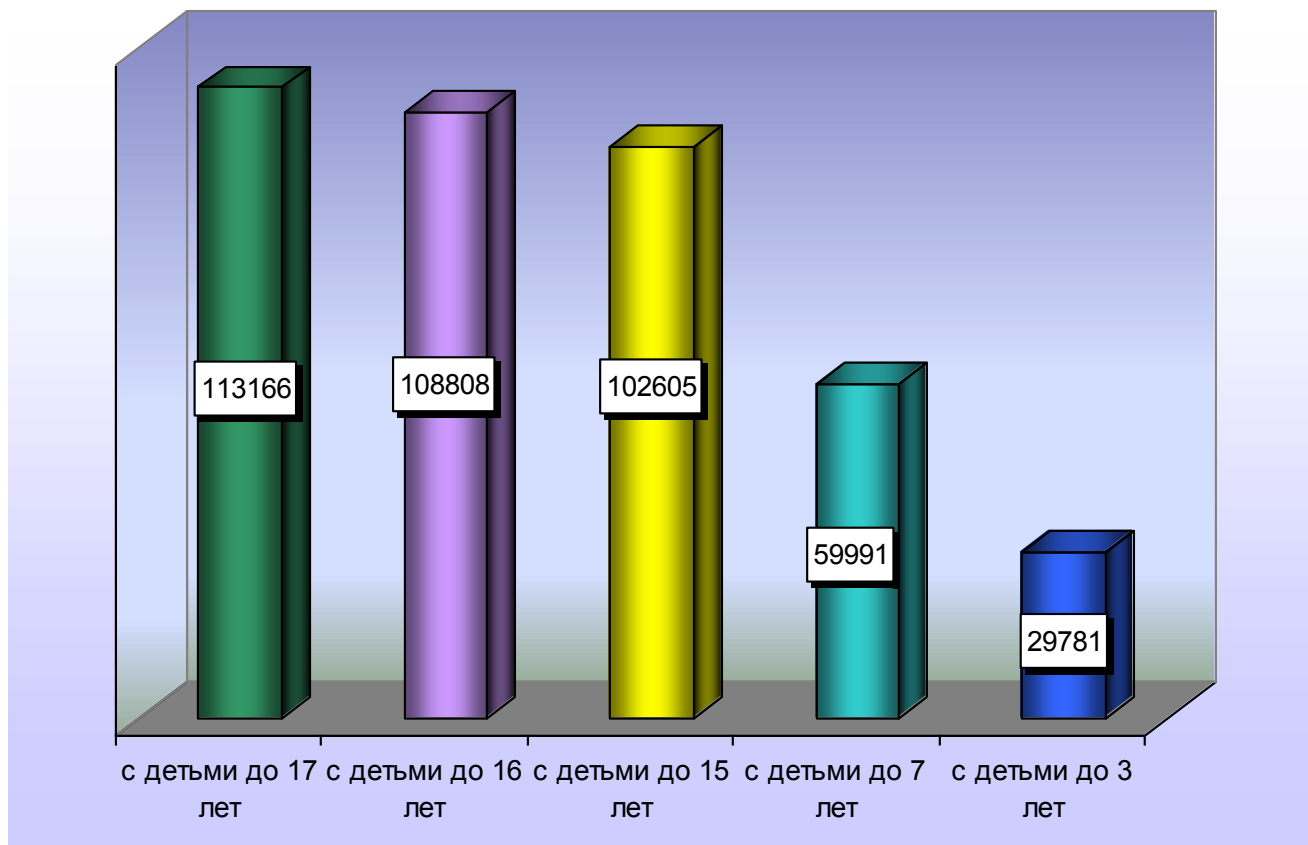

**18. СЕМЕЙНЫЕ ЯЧЕЙКИ, ВХОДЯЩИЕ В СОСТАВ ЧАСТНЫХ ДОМОХОЗЯЙСТВ,
ПО РАЗМЕРУ И ЧИСЛУ ДЕТЕЙ МОЛОЖЕ 18 ЛЕТ**

	Число семейных ячеек	В них лиц	Из общего числа семейных ячеек – ячейки, состоящие из					Средний размер семейной ячейки, человек
			2 человек	3 человек	4 человек	5 и более человек		
						число ячеек	в них лиц	
Городские и сельские населенные пункты								
Число семейных ячеек	297140	767797	168377	89613	34741	4409	23240	2,6
Супружеские пары без детей	96216	192432	96216	-	-	-	-	2,0
Супружеские пары с детьми	115036	387895	-	77431	33500	4105	21602	3,4
из них имеющие детей								
моложе 18 лет	76730	266415	-	45354	27569	3807	20077	3,5
в том числе:								
с 1 ребенком	52271	164222	-	45354	6471	446	2276	3,1
с 2 детьми	21780	87879	-	-	21098	682	3487	4,0
с 3 и более детьми	2679	14314	-	-	-	2679	14314	5,3
в них детей								
Матери с детьми	77489	169563	64771	11259	1165	294	1584	2,2
из них имеющие детей								
моложе 18 лет	37702	85369	29250	7290	912	250	1351	2,3
в том числе:								
с 1 ребенком	31695	66064	29250	2248	170	27	140	2,1
с 2 детьми	5275	16094	-	5042	204	29	152	3,1
с 3 и более детьми	732	3211	-	-	538	194	1059	4,4
в них детей								
Отцы с детьми	8399	17907	7390	923	76	10	54	2,1
из них имеющие детей								
моложе 18 лет	4097	8861	3508	524	56	9	49	2,2
в том числе:								
с 1 ребенком	3676	7531	3508	159	7	2	10	2,0
с 2 детьми	383	1167	-	365	18	-	-	3,0
с 3 и более детьми	38	163	-	-	31	7	39	4,3
в них детей								
в них детей								
Число семейных ячеек, где супруги, а в неполных семьях матери (отцы), моложе 35 лет	62731	169172	28833	25006	8116	776	4024	2,7
Супружеские пары без детей	9328	18656	9328	-	-	-	-	2,0
Супружеские пары с детьми	30426	100598	-	21935	7784	707	3657	3,3
из них имеющие детей								
моложе 18 лет	30422	100586	-	21931	7784	707	3657	3,3
в том числе:								
с 1 ребенком	21939	65825	-	21931	8	-	-	3,0
с 2 детьми	7777	31109	-	-	7776	1	5	4,0
с 3 и более детьми	706	3652	-	-	-	706	3652	5,2
в них детей								
Матери с детьми	21071	45949	17746	2932	325	68	361	2,2
из них имеющие детей								
моложе 18 лет	21055	45917	17730	2932	325	68	361	2,2
в том числе:								
с 1 ребенком	17741	35493	17730	11	-	-	-	2,0
с 2 детьми	2922	8767	-	2921	1	-	-	3,0
с 3 и более детьми	392	1657	-	-	324	68	361	4,2
в них детей								
Отцы с детьми	1906	3969	1759	139	7	1	6	2,1
из них имеющие детей								
моложе 18 лет	1900	3957	1753	139	7	1	6	2,1
в том числе:								
с 1 ребенком	1754	3509	1753	1	-	-	-	2,0
с 2 детьми	138	414	-	138	-	-	-	3,0
с 3 и более детьми	8	34	-	-	7	1	6	4,3
в них детей								
в них детей								

	Число семейных ячеек	В них лиц	Из общего числа семейных ячеек – ячейки, состоящие из					Средний размер семейной ячейки, человек
			2 человек	3 человек	4 человек	5 и более человек		
						число ячеек	в них лиц	
Городские населенные пункты								
Число семейных ячеек	240557	619616	136107	74025	27479	2946	15411	2,6
Супружеские пары без детей	76784	153568	76784	-	-	-	-	2,0
Супружеские пары с детьми	94008	314818	-	64604	26635	2769	14466	3,3
из них имеющие детей								
моложе 18 лет	63978	219984	-	39118	22268	2592	13558	3,4
в том числе:								
с 1 ребенком	44383	138708	-	39118	4997	268	1366	3,1
с 2 детьми	17740	71470	-	-	17271	469	2386	4,0
с 3 и более детьми	1855	9806	-	-	-	1855	9806	5,3
в них детей		5976	-	-	-	5976	5976	
Матери с детьми	63308	137522	53598	8744	795	171	914	2,2
из них имеющие детей								
моложе 18 лет	30431	68289	23984	5672	624	151	809	2,2
в том числе:								
с 1 ребенком	25889	53834	23984	1775	113	17	89	2,1
с 2 детьми	4067	12396	-	3897	150	20	105	3,0
с 3 и более детьми	475	2059	-	-	361	114	615	4,3
в них детей		1533	-	-	1083	450	450	
Отцы с детьми	6457	13708	5725	677	49	6	31	2,1
из них имеющие детей								
моложе 18 лет	3083	6624	2673	368	37	5	26	2,2
в том числе:								
с 1 ребенком	2792	5710	2673	113	5	1	5	2,0
с 2 детьми	269	821	-	255	14	-	-	3,1
с 3 и более детьми	22	93	-	-	18	4	21	4,2
в них детей		71	-	-	54	17	17	
Число семейных ячеек, где супруги, а в неполных семьях матери (отцы), моложе 35 лет	51953	139925	23584	21319	6526	524	2696	2,7
Супружеские пары без детей	8363	16726	8363	-	-	-	-	2,0
Супружеские пары с детьми	25869	84953	-	19072	6312	485	2489	3,3
из них имеющие детей								
моложе 18 лет	25866	84944	-	19069	6312	485	2489	3,3
в том числе:								
с 1 ребенком	19075	57231	-	19069	6	-	-	3,0
с 2 детьми	6306	25224	-	-	6306	-	-	4,0
с 3 и более детьми	485	2489	-	-	-	485	2489	5,1
в них детей		1517	-	-	-	1517	1517	
Матери с детьми	16385	35475	13977	2160	210	38	201	2,2
из них имеющие детей								
моложе 18 лет	16371	35447	13963	2160	210	38	201	2,2
в том числе:								
с 1 ребенком	13973	27956	13963	10	-	-	-	2,0
с 2 детьми	2150	6450	-	2150	-	-	-	3,0
с 3 и более детьми	248	1041	-	-	210	38	201	4,2
в них детей		793	-	-	630	163	163	
Отцы с детьми	1336	2771	1244	87	4	1	6	2,1
из них имеющие детей								
моложе 18 лет	1330	2759	1238	87	4	1	6	2,1
в том числе:								
с 1 ребенком	1239	2479	1238	1	-	-	-	2,0
с 2 детьми	86	258	-	86	-	-	-	3,0
с 3 и более детьми	5	22	-	-	4	1	6	4,4
в них детей		17	-	-	12	5	5	

	Число семейных ячеек	В них лиц	Из общего числа семейных ячеек – ячейки, состоящие из					Средний размер семейной ячейки, человек
			2 человек	3 человек	4 человек	5 и более человек		
						число ячеек	в них лиц	
Сельские населенные пункты								
Число семейных ячеек	56583	148181	32270	15588	7262	1463	7829	2,6
Супружеские пары без детей	19432	38864	19432	-	-	-	-	2,0
Супружеские пары с детьми	21028	73077	-	12827	6865	1336	7136	3,5
из них имеющие детей								
моложе 18 лет	12752	46431	-	6236	5301	1215	6519	3,6
в том числе:								
с 1 ребенком	7888	25514	-	6236	1474	178	910	3,2
с 2 детьми	4040	16409	-	-	3827	213	1101	4,1
с 3 и более детьми	824	4508	-	-	-	824	4508	5,5
в них детей		2751	-	-	-	2751	2751	
Матери с детьми	14181	32041	11173	2515	370	123	670	2,3
из них имеющие детей								
моложе 18 лет	7271	17080	5266	1618	288	99	542	2,4
в том числе:								
с 1 ребенком	5806	12230	5266	473	57	10	51	2,1
с 2 детьми	1208	3698	-	1145	54	9	47	3,1
с 3 и более детьми	257	1152	-	-	177	80	444	4,5
в них детей		855	-	-	531	324	324	
Отцы с детьми	1942	4199	1665	246	27	4	23	2,2
из них имеющие детей								
моложе 18 лет	1014	2237	835	156	19	4	23	2,2
в том числе:								
с 1 ребенком	884	1821	835	46	2	1	5	2,1
с 2 детьми	114	346	-	110	4	-	-	3,0
с 3 и более детьми	16	70	-	-	13	3	18	4,4
в них детей		50	-	-	39	11	11	
Число семейных ячеек, где супруги, а в неполных семьях матери (отцы), моложе 35 лет	10778	29247	5249	3687	1590	252	1328	2,7
Супружеские пары без детей	965	1930	965	-	-	-	-	2,0
Супружеские пары с детьми	4557	15645	-	2863	1472	222	1168	3,4
из них имеющие детей								
моложе 18 лет	4556	15642	-	2862	1472	222	1168	3,4
в том числе:								
с 1 ребенком	2864	8594	-	2862	2	-	-	3,0
с 2 детьми	1471	5885	-	-	1470	1	5	4,0
с 3 и более детьми	221	1163	-	-	-	221	1163	5,3
в них детей		721	-	-	-	721	721	
Матери с детьми	4686	10474	3769	772	115	30	160	2,2
из них имеющие детей								
моложе 18 лет	4684	10470	3767	772	115	30	160	2,2
в том числе:								
с 1 ребенком	3768	7537	3767	1	-	-	-	2,0
с 2 детьми	772	2317	-	771	1	-	-	3,0
с 3 и более детьми	144	616	-	-	114	30	160	4,3
в них детей		472	-	-	342	130	130	
Отцы с детьми	570	1198	515	52	3	-	-	2,1
из них имеющие детей								
моложе 18 лет	570	1198	515	52	3	-	-	2,1
в том числе:								
с 1 ребенком	515	1030	515	-	-	-	-	2,0
с 2 детьми	52	156	-	52	-	-	-	3,0
с 3 и более детьми	3	12	-	-	3	-	-	4,0
в них детей		9	-	-	9	-	-	

19. СЕМЕЙНЫЕ ЯЧЕЙКИ, ВХОДЯЩИЕ В СОСТАВ ЧАСТНЫХ ДОМОХОЗЯЙСТВ, ПО РАЗМЕРУ И ЧИСЛУ ДЕТЕЙ МОЛОЖЕ 18 ЛЕТ ПО ГОРОДСКИМ ОКРУГАМ И МУНИЦИПАЛЬНЫМ РАЙОНАМ

	Число семейных ячеек	В них лиц	Из общего числа семейных ячеек – ячейки, состоящие из					Средний размер семейной ячейки, человек
			2 человек	3 человек	4 человек	5 и более человек		
						число ячеек	в них лиц	
г. Иваново								
Число семейных ячеек	108221	277807	61199	34105	11705	1212	6274	2,6
Супружеские пары без детей	33180	66360	33180	-	-	-	-	2,0
Супружеские пары с детьми из них имеющие детей моложе 18 лет	42583	141676	-	30024	11398	1161	6012	3,3
в том числе:	28469	97068	-	18078	9317	1074	5566	3,4
с 1 ребенком	20409	63683	-	18078	2220	111	569	3,1
с 2 детьми	7305	29442	-	-	7097	208	1054	4,0
с 3 и более детьми	755	3943	-	-	-	755	3943	5,2
в них детей		2394	-	-	-	2394	2394	
Матери с детьми из них имеющие детей моложе 18 лет	29392	63310	25264	3787	291	50	257	2,2
в том числе:	13588	30069	11008	2315	222	43	220	2,2
с 1 ребенком	11844	24578	11008	787	44	5	25	2,1
с 2 детьми	1588	4832	-	1528	53	7	36	3,0
с 3 и более детьми	156	659	-	-	125	31	159	4,2
в них детей		491	-	-	375	116	116	
Отцы с детьми из них имеющие детей моложе 18 лет	3066	6461	2755	294	16	1	5	2,1
в том числе:	1462	3106	1295	153	13	1	5	2,1
с 1 ребенком	1340	2730	1295	41	3	1	5	2,0
с 2 детьми	115	348	-	112	3	-	-	3,0
с 3 и более детьми	7	28	-	-	7	-	-	4,0
в них детей		21	-	-	21	-	-	
г. Вичуга								
Число семейных ячеек	11128	28641	6363	3343	1274	148	790	2,6
Супружеские пары без детей	3720	7440	3720	-	-	-	-	2,0
Супружеские пары с детьми из них имеющие детей моложе 18 лет	4233	14235	-	2874	1224	135	717	3,4
в том числе:	2879	9968	-	1720	1029	130	692	3,5
с 1 ребенком	1950	6092	-	1720	218	12	60	3,1
с 2 детьми	830	3339	-	-	811	19	95	4,0
с 3 и более детьми	99	537	-	-	-	99	537	5,4
в них детей		330	-	-	-	330	330	
Матери с детьми из них имеющие детей моложе 18 лет	2876	6327	2379	439	46	12	68	2,2
в том числе:	1438	3289	1094	295	37	12	68	2,3
с 1 ребенком	1193	2497	1094	90	7	2	11	2,1
с 2 детьми	214	653	-	205	8	1	6	3,1
с 3 и более детьми	31	139	-	-	22	9	51	4,5
в них детей		104	-	-	66	38	38	
Отцы с детьми из них имеющие детей моложе 18 лет	299	639	264	30	4	1	5	2,1
в том числе:	147	316	128	16	3	-	-	2,2
с 1 ребенком	136	281	128	7	1	-	-	2,1
с 2 детьми	9	27	-	9	-	-	-	3,0
с 3 и более детьми	2	8	-	-	2	-	-	4,0
в них детей		6	-	-	6	-	-	

	Число семейных ячеек	В них лиц	Из общего числа семейных ячеек – ячейки, состоящие из					Средний размер семейной ячейки, человек
			2 человек	3 человек	4 человек	5 и более человек		
						число ячеек	в них лиц	
г. Кинешма								
Число семейных ячеек	26070	66749	15034	7818	2929	289	1511	2,6
Супружеские пары без детей	8394	16788	8394	-	-	-	-	2,0
Супружеские пары с детьми из них имеющие детей	9838	32924	-	6747	2831	260	1359	3,3
моложе 18 лет	6695	22990	-	4082	2375	238	1244	3,4
в том числе:								
с 1 ребенком	4620	14420	-	4082	517	21	106	3,1
с 2 детьми	1906	7676	-	-	1858	48	244	4,0
с 3 и более детьми	169	894	-	-	-	169	894	5,3
в них детей		547	-	-	-	547	547	
Матери с детьми из них имеющие детей	7101	15455	5996	990	88	27	141	2,2
моложе 18 лет	3630	8144	2864	677	66	23	121	2,2
в том числе:								
с 1 ребенком	3073	6368	2864	201	4	4	21	2,1
с 2 детьми	501	1532	-	476	21	4	20	3,1
с 3 и более детьми	56	244	-	-	41	15	80	4,4
в них детей		181	-	-	123	58	58	
Отцы с детьми из них имеющие детей	737	1582	644	81	10	2	11	2,1
моложе 18 лет	371	804	322	39	8	2	11	2,2
в том числе:								
с 1 ребенком	339	696	322	16	1	-	-	2,1
с 2 детьми	28	89	-	23	5	-	-	3,2
с 3 и более детьми	4	19	-	-	2	2	11	4,8
в них детей		15	-	-	6	9	9	
г. Кохма								
Число семейных ячеек	8427	21853	4648	2694	975	110	575	2,6
Супружеские пары без детей	2586	5172	2586	-	-	-	-	2,0
Супружеские пары с детьми из них имеющие детей	3402	11391	-	2349	946	107	560	3,3
моложе 18 лет	2285	7846	-	1415	773	97	509	3,4
в том числе:								
с 1 ребенком	1624	5093	-	1415	199	10	52	3,1
с 2 детьми	593	2396	-	-	574	19	100	4,0
с 3 и более детьми	68	357	-	-	-	68	357	5,3
в них детей		215	-	-	-	215	215	
Матери с детьми из них имеющие детей	2215	4812	1865	321	26	3	15	2,2
моложе 18 лет	1098	2452	870	203	22	3	15	2,2
в том числе:								
с 1 ребенком	931	1926	870	58	3	-	-	2,1
с 2 детьми	150	455	-	145	5	-	-	3,0
с 3 и более детьми	17	71	-	-	14	3	15	4,2
в них детей		54	-	-	42	12	12	
Отцы с детьми из них имеющие детей	224	478	197	24	3	-	-	2,1
моложе 18 лет	97	211	82	13	2	-	-	2,2
в том числе:								
с 1 ребенком	86	176	82	4	-	-	-	2,0
с 2 детьми	10	31	-	9	1	-	-	3,1
с 3 и более детьми	1	4	-	-	1	-	-	4,0
в них детей		3	-	-	3	-	-	

	Число семейных ячеек	В них лиц	Из общего числа семейных ячеек – ячейки, состоящие из					Средний размер семейной ячейки, человек
			2 человек	3 человек	4 человек	5 и более человек		
						число ячеек	в них лиц	
г. Тейково								
Число семейных ячеек	9652	25094	5288	3074	1179	111	580	2,6
Супружеские пары без детей	3140	6280	3140	-	-	-	-	2,0
Супружеские пары с детьми из них имеющие детей	4004	13389	-	2751	1151	102	532	3,3
моложе 18 лет	2868	9810	-	1781	990	97	507	3,4
в том числе:								
с 1 ребенком	2006	6258	-	1781	211	14	71	3,1
с 2 детьми	802	3234	-	-	779	23	118	4,0
с 3 и более детьми	60	318	-	-	-	60	318	5,3
в них детей		191	-	-	-	191	191	
Матери с детьми из них имеющие детей	2257	4892	1925	297	27	8	43	2,2
моложе 18 лет	1105	2479	876	199	23	7	38	2,2
в том числе:								
с 1 ребенком	937	1939	876	57	4	-	-	2,1
с 2 детьми	147	447	-	142	4	1	5	3,0
с 3 и более детьми	21	93	-	-	15	6	33	4,4
в них детей		71	-	-	45	26	26	
Отцы с детьми из них имеющие детей	251	533	223	26	1	1	5	2,1
моложе 18 лет	124	270	105	17	1	1	5	2,2
в том числе:								
с 1 ребенком	108	219	105	3	-	-	-	2,0
с 2 детьми	15	46	-	14	1	-	-	3,1
с 3 и более детьми	1	5	-	-	-	1	5	5,0
в них детей		4	-	-	-	4	4	
г. Шуя								
Число семейных ячеек	17088	44159	9614	5293	1944	237	1276	2,6
Супружеские пары без детей	5619	11238	5619	-	-	-	-	2,0
Супружеские пары с детьми из них имеющие детей	6710	22540	-	4609	1879	222	1197	3,4
моложе 18 лет	4682	16148	-	2874	1599	209	1130	3,4
в том числе:								
с 1 ребенком	3202	9960	-	2874	305	23	118	3,1
с 2 детьми	1325	5333	-	-	1294	31	157	4,0
с 3 и более детьми	155	855	-	-	-	155	855	5,5
в них детей		529	-	-	-	529	529	
Матери с детьми из них имеющие детей	4335	9468	3631	629	60	15	79	2,2
моложе 18 лет	2034	4654	1527	445	48	14	73	2,3
в том числе:								
с 1 ребенком	1667	3487	1527	128	11	1	5	2,1
с 2 детьми	325	986	-	317	5	3	15	3,0
с 3 и более детьми	42	181	-	-	32	10	53	4,3
в них детей		134	-	-	96	38	38	
Отцы с детьми из них имеющие детей	424	913	364	55	5	-	-	2,2
моложе 18 лет	198	439	159	35	4	-	-	2,2
в том числе:								
с 1 ребенком	172	357	159	13	-	-	-	2,1
с 2 детьми	23	70	-	22	1	-	-	3,0
с 3 и более детьми	3	12	-	-	3	-	-	4,0
в них детей		9	-	-	9	-	-	

	Число семейных ячеек	В них лиц	Из общего числа семейных ячеек – ячейки, состоящие из					Средний размер семейной ячейки, человек
			2 человек	3 человек	4 человек	5 и более человек		
						число ячеек	в них лиц	
Верхнеландеховский район								
Число семейных ячеек	1540	4053	861	440	199	40	215	2,6
Супружеские пары без детей	539	1078	539	-	-	-	-	2,0
Супружеские пары с детьми из них имеющие детей	581	2026	-	350	193	38	204	3,5
моложе 18 лет	337	1250	-	148	153	36	194	3,7
в том числе:								
с 1 ребенком	192	622	-	148	42	2	10	3,2
с 2 детьми	120	491	-	-	111	9	47	4,1
с 3 и более детьми	25	137	-	-	-	25	137	5,5
в них детей		84	-	-	-	84	84	
Матери с детьми из них имеющие детей	373	848	282	83	6	2	11	2,3
моложе 18 лет	199	473	132	61	5	1	6	2,4
в том числе:								
с 1 ребенком	155	333	132	23	-	-	-	2,1
с 2 детьми	40	122	-	38	2	-	-	3,1
с 3 и более детьми	4	18	-	-	3	1	6	4,5
в них детей		14	-	-	9	5	5	
Отцы с детьми из них имеющие детей	47	101	40	7	-	-	-	2,1
детей моложе 18 лет	21	44	19	2	-	-	-	2,1
в том числе:								
с 1 ребенком	20	41	19	1	-	-	-	2,1
с 2 детьми	1	3	-	1	-	-	-	3,0
с 3 и более детьми	-	-	-	-	-	-	-	-
в них детей		-	-	-	-	-	-	
Вичугский район								
Число семейных ячеек	5758	15217	3163	1670	790	135	721	2,6
Супружеские пары без детей	1868	3736	1868	-	-	-	-	2,0
Супружеские пары с детьми из них имеющие детей	2272	7850	-	1398	754	120	640	3,5
моложе 18 лет	1473	5301	-	739	626	108	580	3,6
в том числе:								
с 1 ребенком	925	2973	-	739	174	12	60	3,2
с 2 детьми	474	1922	-	-	452	22	114	4,1
с 3 и более детьми	74	406	-	-	-	74	406	5,5
в них детей		249	-	-	-	249	249	
Матери с детьми из них имеющие детей	1437	3247	1135	252	35	15	81	2,3
моложе 18 лет	746	1755	537	172	25	12	65	2,4
в том числе:								
с 1 ребенком	589	1234	537	48	4	-	-	2,1
с 2 детьми	133	409	-	124	8	1	5	3,1
с 3 и более детьми	24	112	-	-	13	11	60	4,7
в них детей		83	-	-	39	44	44	
Отцы с детьми из них имеющие детей	181	384	160	20	1	-	-	2,1
детей моложе 18 лет	86	185	74	11	1	-	-	2,2
в том числе:								
с 1 ребенком	77	158	74	2	1	-	-	2,1
с 2 детьми	9	27	-	9	-	-	-	3,0
с 3 и более детьми	-	-	-	-	-	-	-	-
в них детей		-	-	-	-	-	-	

	Число семейных ячеек	В них лиц	Из общего числа семейных ячеек – ячейки, состоящие из					Средний размер семейной ячейки, человек
			2 человек	3 человек	4 человек	5 и более человек		
						число ячеек	в них лиц	
Гаврилово-Посадский район								
Число семейных ячеек	5003	12994	2884	1376	641	102	534	2,6
Супружеские пары без детей	1844	3688	1844	-	-	-	-	2,0
Супружеские пары с детьми	1919	6593	-	1202	621	96	503	3,4
из них имеющие детей								
моложе 18 лет	1300	4619	-	695	513	92	482	3,5
в том числе:								
с 1 ребенком	821	2603	-	695	112	14	70	3,2
с 2 детьми	426	1733	-	-	401	25	129	4,1
с 3 и более детьми	53	283	-	-	-	53	283	5,3
в них детей		172	-	-	-	172	172	
Матери с детьми	1119	2449	939	155	20	5	26	2,2
из них имеющие детей								
моложе 18 лет	493	1131	372	101	17	3	16	2,3
в том числе:								
с 1 ребенком	406	849	372	31	3	-	-	2,1
с 2 детьми	72	218	-	70	2	-	-	3,0
с 3 и более детьми	15	64	-	-	12	3	16	4,3
в них детей		47	-	-	36	11	11	
Отцы с детьми	121	264	101	19	-	1	5	2,2
из них имеющие детей								
моложе 18 лет	56	125	45	10	-	1	5	2,3
в том числе:								
с 1 ребенком	47	96	45	2	-	-	-	2,0
с 2 детьми	8	24	-	8	-	-	-	3,0
с 3 и более детьми	1	5	-	-	-	1	5	5,0
в них детей		4	-	-	-	4	4	
Заволжский район								
Число семейных ячеек	5220	13487	3065	1402	652	101	543	2,6
Супружеские пары без детей	1980	3960	1980	-	-	-	-	2,0
Супружеские пары с детьми	1943	6682	-	1224	621	98	526	3,4
из них имеющие детей								
моложе 18 лет	1336	4750	-	722	522	92	496	3,6
в том числе:								
с 1 ребенком	860	2737	-	722	121	17	87	3,2
с 2 детьми	408	1639	-	-	401	7	35	4,0
с 3 и более детьми	68	374	-	-	-	68	374	5,5
в них детей		227	-	-	-	227	227	
Матери с детьми	1177	2591	979	164	31	3	17	2,2
из них имеющие детей								
моложе 18 лет	538	1224	417	97	22	2	11	2,3
в том числе:								
с 1 ребенком	448	930	417	28	3	-	-	2,1
с 2 детьми	75	231	-	69	6	-	-	3,1
с 3 и более детьми	15	63	-	-	13	2	11	4,2
в них детей		48	-	-	39	9	9	
Отцы с детьми	120	254	106	14	-	-	-	2,1
из них имеющие детей								
моложе 18 лет	40	85	35	5	-	-	-	2,2
в том числе:								
с 1 ребенком	35	70	35	-	-	-	-	2,0
с 2 детьми	5	15	-	5	-	-	-	3,0
с 3 и более детьми	-	-	-	-	-	-	-	-
в них детей		-	-	-	-	-	-	

	Число семейных ячеек	В них лиц	Из общего числа семейных ячеек – ячейки, состоящие из					Средний размер семейной ячейки, человек
			2 человек	3 человек	4 человек	5 и более человек		
						число ячеек	в них лиц	
Ивановский район								
Число семейных ячеек	11061	28839	6270	3140	1438	213	1127	2,6
Супружеские пары без детей	3436	6872	3436	-	-	-	-	2,0
Супружеские пары с детьми	4150	14261	-	2583	1375	192	1012	3,4
из них имеющие детей								
моложе 18 лет	2626	9373	-	1362	1084	180	951	3,6
в том числе:								
с 1 ребенком	1658	5302	-	1362	267	29	148	3,2
с 2 детьми	838	3374	-	-	817	21	106	4,0
с 3 и более детьми	130	697	-	-	-	130	697	5,4
в них детей		425	-	-	-	425	425	
Матери с детьми	3010	6696	2440	494	56	20	110	2,2
из них имеющие детей								
моложе 18 лет	1617	3705	1227	332	42	16	87	2,3
в том числе:								
с 1 ребенком	1338	2797	1227	103	6	2	10	2,1
с 2 детьми	236	717	-	229	5	2	10	3,0
с 3 и более детьми	43	191	-	-	31	12	67	4,4
в них детей		147	-	-	93	54	54	
Отцы с детьми	465	1010	394	63	7	1	5	2,2
из них имеющие детей								
моложе 18 лет	258	573	208	44	5	1	5	2,2
в том числе:								
с 1 ребенком	223	461	208	15	-	-	-	2,1
с 2 детьми	29	87	-	29	-	-	-	3,0
с 3 и более детьми	6	25	-	-	5	1	5	4,2
в них детей		19	-	-	15	4	4	
Ильинский район								
Число семейных ячеек	2772	7334	1575	714	408	75	410	2,6
Супружеские пары без детей	987	1974	987	-	-	-	-	2,0
Супружеские пары с детьми	1054	3727	-	594	389	71	389	3,5
из них имеющие детей								
моложе 18 лет	639	2362	-	293	281	65	359	3,7
в том числе:								
с 1 ребенком	394	1296	-	293	90	11	57	3,3
с 2 детьми	201	818	-	-	191	10	54	4,1
с 3 и более детьми	44	248	-	-	-	44	248	5,6
в них детей		151	-	-	-	151	151	
Матери с детьми	638	1434	507	109	18	4	21	2,2
из них имеющие детей								
моложе 18 лет	324	760	235	71	14	4	21	2,3
в том числе:								
с 1 ребенком	259	552	235	17	5	2	11	2,1
с 2 детьми	54	162	-	54	-	-	-	3,0
с 3 и более детьми	11	46	-	-	9	2	10	4,2
в них детей		34	-	-	27	7	7	
Отцы с детьми	93	199	81	11	1	-	-	2,1
из них имеющие детей								
моложе 18 лет	45	99	37	7	1	-	-	2,2
в том числе:								
с 1 ребенком	39	80	37	2	-	-	-	2,1
с 2 детьми	5	15	-	5	-	-	-	3,0
с 3 и более детьми	1	4	-	-	1	-	-	4,0
в них детей		3	-	-	3	-	-	

	Число семейных ячеек	В них лиц	Из общего числа семейных ячеек – ячейки, состоящие из					Средний размер семейной ячейки, человек
			2 человек	3 человек	4 человек	5 и более человек		
						число ячеек	в них лиц	
Кинешемский район								
Число семейных ячеек	6322	16427	3621	1769	818	114	606	2,6
Супружеские пары без детей	2225	4450	2225	-	-	-	-	2,0
Супружеские пары с детьми	2407	8253	-	1516	783	108	573	3,4
из них имеющие детей								
моложе 18 лет	1561	5557	-	818	644	99	527	3,6
в том числе:								
с 1 ребенком	995	3171	-	818	168	9	45	3,2
с 2 детьми	500	2027	-	-	476	24	123	4,1
с 3 и более детьми	66	359	-	-	-	66	359	5,4
в них детей		214	-	-	-	214	214	
Матери с детьми	1527	3376	1255	231	35	6	33	2,2
из них имеющие детей								
моложе 18 лет	769	1756	588	150	27	4	22	2,3
в том числе:								
с 1 ребенком	635	1323	588	41	6	-	-	2,1
с 2 детьми	117	360	-	109	7	1	5	3,1
с 3 и более детьми	17	73	-	-	14	3	17	4,3
в них детей		54	-	-	42	12	12	
Отцы с детьми	163	348	141	22	-	-	-	2,1
из них имеющие детей								
моложе 18 лет	75	160	65	10	-	-	-	2,1
в том числе:								
с 1 ребенком	69	142	65	4	-	-	-	2,1
с 2 детьми	6	18	-	6	-	-	-	3,0
с 3 и более детьми	-	-	-	-	-	-	-	-
в них детей		-	-	-	-	-	-	
Комсомольский район								
Число семейных ячеек	5624	14469	3303	1564	657	100	543	2,6
Супружеские пары без детей	1898	3796	1898	-	-	-	-	2,0
Супружеские пары с детьми	2004	6844	-	1293	627	84	457	3,4
из них имеющие детей								
моложе 18 лет	1270	4524	-	674	515	81	442	3,6
в том числе:								
с 1 ребенком	832	2667	-	674	147	11	57	3,2
с 2 детьми	384	1555	-	-	368	16	83	4,0
с 3 и более детьми	54	302	-	-	-	54	302	5,6
в них детей		187	-	-	-	187	187	
Матери с детьми	1543	3441	1256	241	30	16	86	2,2
из них имеющие детей								
моложе 18 лет	781	1828	575	165	27	14	75	2,3
в том числе:								
с 1 ребенком	637	1348	575	54	5	3	16	2,1
с 2 детьми	114	345	-	111	3	-	-	3,0
с 3 и более детьми	30	135	-	-	19	11	59	4,5
в них детей		101	-	-	57	44	44	
Отцы с детьми	179	388	149	30	-	-	-	2,2
из них имеющие детей								
моложе 18 лет	92	204	72	20	-	-	-	2,2
в том числе:								
с 1 ребенком	79	165	72	7	-	-	-	2,1
с 2 детьми	13	39	-	13	-	-	-	3,0
с 3 и более детьми	-	-	-	-	-	-	-	-
в них детей		-	-	-	-	-	-	

	Число семейных ячеек	В них лиц	Из общего числа семейных ячеек – ячейки, состоящие из					Средний размер семейной ячейки, человек
			2 человек	3 человек	4 человек	5 и более человек		
						число ячеек	в них лиц	
Лежневский район								
Число семейных ячеек	5605	14747	3052	1698	753	102	537	2,6
Супружеские пары без детей	1888	3776	1888	-	-	-	-	2,0
Супружеские пары с детьми	2236	7645	-	1421	719	96	506	3,4
из них имеющие детей								
моложе 18 лет	1474	5195	-	813	574	87	460	3,5
в том числе:								
с 1 ребенком	982	3128	-	813	157	12	61	3,2
с 2 детьми	434	1757	-	-	417	17	89	4,0
с 3 и более детьми	58	310	-	-	-	58	310	5,3
в них детей		188	-	-	-	188	188	
Матери с детьми	1323	2982	1029	259	29	6	31	2,3
из них имеющие детей								
моложе 18 лет	666	1566	466	171	25	4	21	2,3
в том числе:								
с 1 ребенком	525	1115	466	54	4	1	5	2,1
с 2 детьми	124	381	-	117	6	1	6	3,1
с 3 и более детьми	17	70	-	-	15	2	10	4,1
в них детей		52	-	-	45	7	7	
Отцы с детьми	158	344	135	18	5	-	-	2,2
из них имеющие детей								
моложе 18 лет	92	203	76	13	3	-	-	2,2
в том числе:								
с 1 ребенком	81	167	76	5	-	-	-	2,1
с 2 детьми	8	24	-	8	-	-	-	3,0
с 3 и более детьми	3	12	-	-	3	-	-	4,0
в них детей		9	-	-	9	-	-	
Лухский район								
Число семейных ячеек	2691	7132	1452	797	387	55	289	2,7
Супружеские пары без детей	907	1814	907	-	-	-	-	2,0
Супружеские пары с детьми	1109	3822	-	678	379	52	272	3,4
из них имеющие детей								
моложе 18 лет	602	2175	-	287	273	42	222	3,6
в том числе:								
с 1 ребенком	385	1259	-	287	93	5	26	3,3
с 2 детьми	187	756	-	-	180	7	36	4,0
с 3 и более детьми	30	160	-	-	-	30	160	5,3
в них детей		98	-	-	-	98	98	
Матери с детьми	585	1306	464	111	7	3	17	2,2
из них имеющие детей								
моложе 18 лет	280	638	215	57	5	3	17	2,3
в том числе:								
с 1 ребенком	233	486	215	16	2	-	-	2,1
с 2 детьми	43	131	-	41	2	-	-	3,0
с 3 и более детьми	4	21	-	-	1	3	17	5,3
в них детей		17	-	-	3	14	14	
Отцы с детьми	90	190	81	8	1	-	-	2,1
из них имеющие детей								
моложе 18 лет	38	81	33	5	-	-	-	2,1
в том числе:								
с 1 ребенком	35	72	33	2	-	-	-	2,1
с 2 детьми	3	9	-	3	-	-	-	3,0
с 3 и более детьми	-	-	-	-	-	-	-	-
в них детей		-	-	-	-	-	-	

	Число семейных ячеек	В них лиц	Из общего числа семейных ячеек – ячейки, состоящие из					Средний размер семейной ячейки, человек
			2 человек	3 человек	4 человек	5 и более человек		
						число ячеек	в них лиц	
Палехский район								
Число семейных ячеек	3311	8683	1838	985	416	72	388	2,6
Супружеские пары без детей	1248	2496	1248	-	-	-	-	2,0
Супружеские пары с детьми	1340	4588	-	870	400	70	378	3,4
из них имеющие детей								
моложе 18 лет	895	3189	-	484	346	65	353	3,6
в том числе:								
с 1 ребенком	559	1759	-	484	68	7	35	3,1
с 2 детьми	291	1179	-	-	278	13	67	4,1
с 3 и более детьми	45	251	-	-	-	45	251	5,6
в них детей		152	-	-	-	152	152	
Матери с детьми	658	1461	532	109	15	2	10	2,2
из них имеющие детей								
моложе 18 лет	291	682	209	66	14	2	10	2,3
в том числе:								
с 1 ребенком	228	478	209	16	3	-	-	2,1
с 2 детьми	54	166	-	50	4	-	-	3,1
с 3 и более детьми	9	38	-	-	7	2	10	4,2
в них детей		28	-	-	21	7	7	
Отцы с детьми	65	138	58	6	1	-	-	2,1
из них имеющие детей								
моложе 18 лет	26	54	24	2	-	-	-	2,1
в том числе:								
с 1 ребенком	26	54	24	2	-	-	-	2,1
с 2 детьми	-	-	-	-	-	-	-	-
с 3 и более детьми	-	-	-	-	-	-	-	-
в них детей		-	-	-	-	-	-	-
Пестяковский район								
Число семейных ячеек	2076	5454	1179	564	279	54	288	2,6
Супружеские пары без детей	752	1504	752	-	-	-	-	2,0
Супружеские пары с детьми	797	2774	-	478	268	51	268	3,5
из них имеющие детей								
моложе 18 лет	487	1790	-	221	216	50	263	3,7
в том числе:								
с 1 ребенком	294	964	-	221	64	9	45	3,3
с 2 детьми	158	638	-	-	152	6	30	4,0
с 3 и более детьми	35	188	-	-	-	35	188	5,4
в них детей		117	-	-	-	117	117	
Матери с детьми	481	1078	387	80	11	3	20	2,2
из них имеющие детей								
моложе 18 лет	225	529	167	45	10	3	20	2,3
в том числе:								
с 1 ребенком	186	395	167	15	4	-	-	2,1
с 2 детьми	32	98	-	30	2	-	-	3,1
с 3 и более детьми	7	36	-	-	4	3	20	5,1
в них детей		26	-	-	12	14	14	
Отцы с детьми	46	98	40	6	-	-	-	2,1
из них имеющие детей								
моложе 18 лет	23	50	19	4	-	-	-	2,2
в том числе:								
с 1 ребенком	21	44	19	2	-	-	-	2,1
с 2 детьми	2	6	-	2	-	-	-	3,0
с 3 и более детьми	-	-	-	-	-	-	-	-
в них детей		-	-	-	-	-	-	-

	Число семейных ячеек	В них лиц	Из общего числа семейных ячеек – ячейки, состоящие из					Средний размер семейной ячейки, человек
			2 человек	3 человек	4 человек	5 и более человек		
						число ячеек	в них лиц	
Приволжский район								
Число семейных ячеек	7722	20122	4341	2280	952	149	792	2,6
Супружеские пары без детей	2336	4672	2336	-	-	-	-	2,0
Супружеские пары с детьми из них имеющие детей	2919	9954	-	1891	898	130	689	3,4
моложе 18 лет	1954	6879	-	1090	747	117	621	3,5
в том числе:								
с 1 ребенком	1269	4001	-	1090	166	13	67	3,2
с 2 детьми	604	2445	-	-	581	23	121	4,0
с 3 и более детьми	81	433	-	-	-	81	433	5,3
в них детей		262	-	-	-	262	262	
Матери с детьми из них имеющие детей	2232	4994	1797	367	49	19	103	2,2
моложе 18 лет	1210	2815	897	256	40	17	93	2,3
в том числе:								
с 1 ребенком	979	2050	897	74	6	2	10	2,1
с 2 детьми	194	598	-	182	10	2	12	3,1
с 3 и более детьми	37	167	-	-	24	13	71	4,5
в них детей		126	-	-	72	54	54	
Отцы с детьми из них имеющие детей	235	502	208	22	5	-	-	2,1
моложе 18 лет	123	275	99	19	5	-	-	2,2
в том числе:								
с 1 ребенком	103	210	99	4	-	-	-	2,0
с 2 детьми	16	49	-	15	1	-	-	3,1
с 3 и более детьми	4	16	-	-	4	-	-	4,0
в них детей		12	-	-	12	-	-	
Пучежский район								
Число семейных ячеек	4032	10261	2453	1037	475	67	344	2,5
Супружеские пары без детей	1641	3282	1641	-	-	-	-	2,0
Супружеские пары с детьми из них имеющие детей	1378	4720	-	863	452	63	323	3,4
моложе 18 лет	851	3047	-	420	375	56	287	3,6
в том числе:								
с 1 ребенком	513	1638	-	420	87	6	30	3,2
с 2 детьми	297	1197	-	-	288	9	45	4,0
с 3 и более детьми	41	212	-	-	-	41	212	5,2
в них детей		130	-	-	-	130	130	
Матери с детьми из них имеющие детей	930	2081	740	164	22	4	21	2,2
моложе 18 лет	449	1051	321	108	16	4	21	2,3
в том числе:								
с 1 ребенком	359	761	321	33	5	-	-	2,1
с 2 детьми	77	233	-	75	2	-	-	3,0
с 3 и более детьми	13	57	-	-	9	4	21	4,4
в них детей		42	-	-	27	15	15	
Отцы с детьми из них имеющие детей	83	178	72	10	1	-	-	2,1
моложе 18 лет	35	78	28	6	1	-	-	2,2
в том числе:								
с 1 ребенком	30	62	28	2	-	-	-	2,1
с 2 детьми	4	12	-	4	-	-	-	3,0
с 3 и более детьми	1	4	-	-	1	-	-	4,0
в них детей		3	-	-	3	-	-	

	Число семейных ячеек	В них лиц	Из общего числа семейных ячеек – ячейки, состоящие из					Средний размер семейной ячейки, человек
			2 человек	3 человек	4 человек	5 и более человек		
						число ячеек	в них лиц	
Родниковский район								
Число семейных ячеек	10503	27373	5849	3165	1335	154	840	2,6
Супружеские пары без детей	3522	7044	3522	-	-	-	-	2,0
Супружеские пары с детьми из них имеющие детей	4169	14133	-	2744	1284	141	765	3,4
моложе 18 лет	2863	10012	-	1638	1087	138	750	3,5
в том числе:								
с 1 ребенком	1902	5987	-	1638	250	14	73	3,1
с 2 детьми	856	3446	-	-	837	19	98	4,0
с 3 и более детьми	105	579	-	-	-	105	579	5,5
в них детей		360	-	-	-	360	360	
Матери с детьми из них имеющие детей	2542	5614	2093	389	48	12	69	2,2
моложе 18 лет	1328	3049	1003	277	37	11	64	2,3
в том числе:								
с 1 ребенком	1076	2227	1003	71	2	-	-	2,1
с 2 детьми	211	638	-	206	5	-	-	3,0
с 3 и более детьми	41	184	-	-	30	11	64	4,5
в них детей		135	-	-	90	45	45	
Отцы с детьми из них имеющие детей	270	582	234	32	3	1	6	2,2
моложе 18 лет	112	243	97	13	1	1	6	2,2
в том числе:								
с 1 ребенком	99	200	97	2	-	-	-	2,0
с 2 детьми	11	33	-	11	-	-	-	3,0
с 3 и более детьми	2	10	-	-	1	1	6	5,0
в них детей		6	-	-	3	3	3	
Савинский район								
Число семейных ячеек	3535	9230	2030	963	453	89	469	2,6
Супружеские пары без детей	1234	2468	1234	-	-	-	-	2,0
Супружеские пары с детьми из них имеющие детей	1288	4461	-	787	421	80	416	3,5
моложе 18 лет	818	2956	-	404	341	73	380	3,6
в том числе:								
с 1 ребенком	493	1577	-	404	80	9	45	3,2
с 2 детьми	275	1116	-	-	261	14	72	4,1
с 3 и более детьми	50	263	-	-	-	50	263	5,3
в них детей		159	-	-	-	159	159	
Матери с детьми из них имеющие детей	903	2060	703	162	30	8	48	2,3
моложе 18 лет	454	1098	309	114	24	7	42	2,4
в том числе:								
с 1 ребенком	344	727	309	32	2	1	5	2,1
с 2 детьми	89	275	-	82	6	1	5	3,1
с 3 и более детьми	21	96	-	-	16	5	32	4,6
в них детей		66	-	-	48	18	18	
Отцы с детьми из них имеющие детей	110	241	93	14	2	1	5	2,2
моложе 18 лет	58	128	49	7	1	1	5	2,2
в том числе:								
с 1 ребенком	50	103	49	-	-	1	5	2,1
с 2 детьми	8	25	-	7	1	-	-	3,1
с 3 и более детьми	-	-	-	-	-	-	-	-
в них детей		-	-	-	-	-	-	

	Число семейных ячеек	В них лиц	Из общего числа семейных ячеек – ячейки, состоящие из					Средний размер семейной ячейки, человек
			2 человек	3 человек	4 человек	5 и более человек		
						число ячеек	в них лиц	
Тейковский район								
Число семейных ячеек	3484	9011	2042	949	414	79	424	2,6
Супружеские пары без детей	1278	2556	1278	-	-	-	-	2,0
Супружеские пары с детьми из них имеющие детей	1229	4247	-	768	390	71	383	3,5
моложе 18 лет	757	2746	-	374	318	65	352	3,6
в том числе:								
с 1 ребенком	464	1495	-	374	80	10	53	3,2
с 2 детьми	245	989	-	-	238	7	37	4,0
с 3 и более детьми	48	262	-	-	-	48	262	5,5
в них детей		160	-	-	-	160	160	
Матери с детьми из них имеющие детей	882	2005	681	170	23	8	41	2,3
моложе 18 лет	419	992	292	104	19	4	20	2,4
в том числе:								
с 1 ребенком	339	733	292	40	6	1	5	2,2
с 2 детьми	69	212	-	64	5	-	-	3,1
с 3 и более детьми	11	47	-	-	8	3	15	4,3
в них детей		35	-	-	24	11	11	
Отцы с детьми из них имеющие детей	95	203	83	11	1	-	-	2,1
моложе 18 лет	46	102	37	8	1	-	-	2,2
в том числе:								
с 1 ребенком	40	84	37	2	1	-	-	2,1
с 2 детьми	6	18	-	6	-	-	-	3,0
с 3 и более детьми	-	-	-	-	-	-	-	-
в них детей		-	-	-	-	-	-	
Фурмановский район								
Число семейных ячеек	12954	33339	7438	3823	1501	192	990	2,6
Супружеские пары без детей	4077	8154	4077	-	-	-	-	2,0
Супружеские пары с детьми из них имеющие детей	4897	16539	-	3266	1442	189	973	3,4
моложе 18 лет	3300	11487	-	1915	1207	178	914	3,5
в том числе:								
с 1 ребенком	2216	6973	-	1915	278	23	116	3,1
с 2 детьми	952	3831	-	-	929	23	115	4,0
с 3 и более детьми	132	683	-	-	-	132	683	5,2
в них детей		413	-	-	-	413	413	
Матери с детьми из них имеющие детей	3588	7812	3015	515	55	3	17	2,2
моложе 18 лет	1833	4096	1452	337	41	3	17	2,2
в том числе:								
с 1 ребенком	1570	3266	1452	110	8	-	-	2,1
с 2 детьми	238	725	-	227	11	-	-	3,0
с 3 и более детьми	25	105	-	-	22	3	17	4,2
в них детей		79	-	-	66	13	13	
Отцы с детьми из них имеющие детей	392	834	346	42	4	-	-	2,1
моложе 18 лет	218	466	190	26	2	-	-	2,1
в том числе:								
с 1 ребенком	201	413	190	11	-	-	-	2,1
с 2 детьми	17	53	-	15	2	-	-	3,1
с 3 и более детьми	-	-	-	-	-	-	-	-
в них детей		-	-	-	-	-	-	

	Число семейных ячеек	В них лиц	Из общего числа семейных ячеек – ячейки, состоящие из					Средний размер семейной ячейки, человек
			2 человек	3 человек	4 человек	5 и более человек		
						число ячеек	в них лиц	
Шуйский район								
Число семейных ячеек	6298	16515	3545	1816	764	173	921	2,6
Супружеские пары без детей	2012	4024	2012	-	-	-	-	2,0
Супружеские пары с детьми из них имеющие детей	2363	8163	-	1488	721	154	815	3,5
моложе 18 лет	1490	5365	-	783	562	145	768	3,6
в том числе:								
с 1 ребенком	937	2985	-	783	135	19	96	3,2
с 2 детьми	461	1885	-	-	427	34	177	4,1
с 3 и более детьми	92	495	-	-	-	92	495	5,4
в них детей		303	-	-	-	303	303	
Матери с детьми из них имеющие детей	1714	3877	1352	302	42	18	99	2,3
моложе 18 лет	910	2139	664	198	32	16	89	2,3
в том числе:								
с 1 ребенком	730	1537	664	56	9	1	5	2,1
с 2 детьми	151	463	-	142	8	1	5	3,1
с 3 и более детьми	29	139	-	-	15	14	79	4,8
в них детей		98	-	-	45	53	53	
Отцы с детьми из них имеющие детей	209	451	181	26	1	1	7	2,2
моложе 18 лет	126	276	107	17	1	1	7	2,2
в том числе:								
с 1 ребенком	112	229	107	5	-	-	-	2,0
с 2 детьми	13	40	-	12	1	-	-	3,1
с 3 и более детьми	1	7	-	-	-	1	7	7,0
в них детей		4	-	-	-	4	4	
Южский район								
Число семейных ячеек	6456	16724	3684	1899	753	120	647	2,6
Супружеские пары без детей	2307	4614	2307	-	-	-	-	2,0
Супружеские пары с детьми из них имеющие детей	2462	8356	-	1639	716	107	575	3,4
моложе 18 лет	1725	6029	-	1011	614	100	540	3,5
в том числе:								
с 1 ребенком	1119	3476	-	1011	100	8	43	3,1
с 2 детьми	529	2132	-	-	514	15	76	4,0
с 3 и более детьми	77	421	-	-	-	77	421	5,5
в них детей		258	-	-	-	258	258	
Матери с детьми из них имеющие детей	1514	3383	1226	241	34	13	72	2,2
моложе 18 лет	737	1705	559	141	27	10	56	2,3
в том числе:								
с 1 ребенком	597	1241	559	30	7	1	5	2,1
с 2 детьми	121	378	-	111	7	3	17	3,1
с 3 и более детьми	19	86	-	-	13	6	34	4,5
в них детей		63	-	-	39	24	24	
Отцы с детьми из них имеющие детей	173	371	151	19	3	-	-	2,1
моложе 18 лет	89	198	72	14	3	-	-	2,2
в том числе:								
с 1 ребенком	76	156	72	4	-	-	-	2,1
с 2 детьми	12	38	-	10	2	-	-	3,2
с 3 и более детьми	1	4	-	-	1	-	-	4,0
в них детей		3	-	-	3	-	-	

	Число семейных ячеек	В них лиц	Из общего числа семейных ячеек – ячейки, состоящие из					Средний размер семейной ячейки, человек
			2 человек	3 человек	4 человек	5 и более человек		
						число ячеек	в них лиц	
Юрьеvecкий район								
Число семейных ячеек	4587	12083	2586	1235	650	116	606	2,6
Супружеские пары без детей	1598	3196	1598	-	-	-	-	2,0
Супружеские пары с детьми из них имеющие детей моложе 18 лет	1749	6102	-	1024	618	107	558	3,5
в том числе:	1094	3979	-	513	488	93	488	3,6
с 1 ребенком	650	2103	-	513	122	15	76	3,2
с 2 детьми	379	1529	-	-	366	13	65	4,0
с 3 и более детьми	65	347	-	-	-	65	347	5,3
в них детей		212	-	-	-	212	212	
Матери с детьми из них имеющие детей моложе 18 лет	1137	2564	899	198	31	9	48	2,3
в том числе:	540	1290	374	133	25	8	43	2,4
с 1 ребенком	417	887	374	35	7	1	6	2,1
с 2 детьми	106	327	-	98	7	1	5	3,1
с 3 и более детьми	17	76	-	-	11	6	32	4,5
в них детей		58	-	-	33	25	25	
Отцы с детьми из них имеющие детей моложе 18 лет	103	221	89	13	1	-	-	2,1
в том числе:	39	86	31	8	-	-	-	2,2
с 1 ребенком	32	65	31	1	-	-	-	2,0
с 2 детьми	7	21	-	7	-	-	-	3,0
с 3 и более детьми	-	-	-	-	-	-	-	-
в них детей		-	-	-	-	-	-	

**20. СЕМЕЙНЫЕ ЯЧЕЙКИ, ВХОДЯЩИЕ В СОСТАВ ЧАСТНЫХ ДОМОХОЗЯЙСТВ,
ПО ВОЗРАСТНЫМ ГРУППАМ ДЕТЕЙ**

	Число семейных ячеек	В них лиц	Из общего числа семейных ячеек – ячейки, состоящие из					Средний размер семейной ячейки, человек
			2 человек	3 человек	4 человек	5 и более человек		
						число ячеек	в них лиц	
Городские и сельские населенные пункты								
Все семейные ячейки, имеющие детей моложе 18 лет	118529	360645	32758	53168	28537	4066	21477	3,0
в том числе:								
с 1 ребенком	87642	237817	32758	47761	6648	475	2426	2,7
с 2 детьми	27438	105140	-	5407	21320	711	3639	3,8
с 3 и более детьми	3449	17688	-	-	569	2880	15412	5,1
в них детей		11236	-	-	1707	9529	9529	
Семейные ячейки, имеющие детей моложе 17 лет	113166	345489	30879	50547	27746	3994	21106	3,1
в том числе:								
с 1 ребенком	84630	231730	30879	45635	7567	549	2799	2,7
с 2 детьми	25423	97721	-	4912	19682	829	4257	3,8
с 3 и более детьми	3113	16038	-	-	497	2616	14050	5,2
в них детей		10109	-	-	1491	8618	8618	
Семейные ячейки, имеющие детей моложе 16 лет	107808	330173	29070	47952	26872	3914	20689	3,1
в том числе:								
с 1 ребенком	81637	225536	29070	43540	8415	612	3116	2,8
с 2 детьми	23381	90202	-	4412	18015	954	4906	3,9
с 3 и более детьми	2790	14435	-	-	442	2348	12667	5,2
в них детей		9041	-	-	1326	7715	7715	
Семейные ячейки, имеющие детей моложе 15 лет	102605	315272	27301	45487	25987	3830	20261	3,1
в том числе:								
с 1 ребенком	78852	220064	27301	41521	9328	702	3587	2,8
с 2 детьми	21298	82458	-	3966	16278	1054	5448	3,9
с 3 и более детьми	2455	12750	-	-	381	2074	11226	5,2
в них детей		7928	-	-	1143	6785	6785	
Семейные ячейки, имеющие детей моложе 7 лет	59991	188363	14623	25998	16567	2803	14855	3,1
в том числе:								
с 1 ребенком	53565	161901	14623	24941	12447	1554	8044	3,0
с 2 детьми	5984	24068	-	1057	4042	885	4729	4,0
с 3 и более детьми	442	2394	-	-	78	364	2082	5,4
в них детей		1396	-	-	234	1162	1162	
Семейные ячейки, имеющие детей моложе 3 лет	29781	95429	6621	12727	8722	1711	9118	3,2
в том числе:								
с 1 ребенком	28663	90702	6621	12524	8110	1408	7448	3,2
с 2 детьми	1098	4596	-	203	610	285	1547	4,2
с 3 и более детьми	20	131	-	-	2	18	123	6,6
в них детей		62	-	-	6	56	56	
Семейные ячейки, имеющие детей моложе 1 года	10052	32621	2104	4254	3024	670	3555	3,2

	Число семейных ячеек	В них лиц	Из общего числа семейных ячеек – ячейки, состоящие из					Средний размер семейной ячейки, человек
			2 человек	3 человек	4 человек	5 и более человек		
						число ячеек	в них лиц	
Городские населенные пункты								
Все семейные ячейки, имеющие детей моложе 18 лет	97492	294897	26657	45158	22929	2748	14393	3,0
в том числе:								
с 1 ребенком	73064	198252	26657	41006	5115	286	1460	2,7
с 2 детьми	22076	84687	-	4152	17435	489	2491	3,8
с 3 и более детьми	2352	11958	-	-	379	1973	10442	5,1
в них детей		7580	-	-	1137	6443	6443	
Семейные ячейки, имеющие детей моложе 17 лет	93158	282848	25045	43047	22361	2705	14173	3,0
в том числе:								
с 1 ребенком	70557	193220	25045	39294	5878	340	1736	2,7
с 2 детьми	20475	78777	-	3753	16153	569	2906	3,8
с 3 и более детьми	2126	10851	-	-	330	1796	9531	5,1
в них детей		6838	-	-	990	5848	5848	
Семейные ячейки, имеющие детей моложе 16 лет	88796	270593	23489	40914	21731	2662	13949	3,0
в том числе:								
с 1 ребенком	68042	188068	23489	37553	6606	394	2007	2,8
с 2 детьми	18849	72767	-	3361	14836	652	3340	3,9
с 3 и более детьми	1905	9758	-	-	289	1616	8602	5,1
в них детей		6113	-	-	867	5246	5246	
Семейные ячейки, имеющие детей моложе 15 лет	84565	258641	21990	38878	21091	2606	13663	3,1
в том числе:								
с 1 ребенком	65754	183659	21990	35872	7441	451	2299	2,8
с 2 детьми	17119	66280	-	3006	13399	714	3666	3,9
с 3 и более детьми	1692	8702	-	-	251	1441	7698	5,1
в них детей		5402	-	-	753	4649	4649	
Семейные ячейки, имеющие детей моложе 7 лет	49361	154885	11340	22311	13752	1958	10264	3,1
в том числе:								
с 1 ребенком	44425	134691	11340	21584	10410	1091	5619	3,0
с 2 детьми	4652	18665	-	727	3297	628	3296	4,0
с 3 и более детьми	284	1529	-	-	45	239	1349	5,4
в них детей		885	-	-	135	750	750	
Семейные ячейки, имеющие детей моложе 3 лет	24360	78138	4986	10869	7284	1221	6423	3,2
в том числе:								
с 1 ребенком	23531	74666	4986	10738	6797	1010	5292	3,2
с 2 детьми	819	3412	-	131	487	201	1071	4,2
с 3 и более детьми	10	60	-	-	-	10	60	6,0
в них детей		31	-	-	-	31	31	
Семейные ячейки, имеющие детей моложе 1 года	8255	26773	1580	3663	2542	470	2456	3,2

	Число семейных ячеек	В них лиц	Из общего числа семейных ячеек – ячейки, состоящие из					Средний размер семейной ячейки, человек	
			2 человек	3 человек	4 человек	5 и более человек			
						число ячеек	в них лиц		
Сельские населенные пункты									
Все семейные ячейки, имеющие детей моложе 18 лет	21037	65748	6101	8010	5608	1318	7084	3,1	
в том числе:									
с 1 ребенком	14578	39565	6101	6755	1533	189	966	2,7	
с 2 детьми	5362	20453	-	1255	3885	222	1148	3,8	
с 3 и более детьми	1097	5730	-	-	190	907	4970	5,2	
в них детей		3656	-	-	570	3086	3086		
Семейные ячейки, имеющие детей моложе 17 лет	20008	62641	5834	7500	5385	1289	6933	3,1	
в том числе:									
с 1 ребенком	14073	38510	5834	6341	1689	209	1063	2,7	
с 2 детьми	4948	18944	-	1159	3529	260	1351	3,8	
с 3 и более детьми	987	5187	-	-	167	820	4519	5,3	
в них детей		3271	-	-	501	2770	2770		
Семейные ячейки, имеющие детей моложе 16 лет	19012	59580	5581	7038	5141	1252	6740	3,1	
в том числе:									
с 1 ребенком	13595	37468	5581	5987	1809	218	1109	2,8	
с 2 детьми	4532	17435	-	1051	3179	302	1566	3,8	
с 3 и более детьми	885	4677	-	-	153	732	4065	5,3	
в них детей		2928	-	-	459	2469	2469		
Семейные ячейки, имеющие детей моложе 15 лет	18040	56631	5311	6609	4896	1224	6598	3,1	
в том числе:									
с 1 ребенком	13098	36405	5311	5649	1887	251	1288	2,8	
с 2 детьми	4179	16178	-	960	2879	340	1782	3,9	
с 3 и более детьми	763	4048	-	-	130	633	3528	5,3	
в них детей		2526	-	-	390	2136	2136		
Семейные ячейки, имеющие детей моложе 7 лет	10630	33478	3283	3687	2815	845	4591	3,1	
в том числе:									
с 1 ребенком	9140	27210	3283	3357	2037	463	2425	3,0	
с 2 детьми	1332	5403	-	330	745	257	1433	4,1	
с 3 и более детьми	158	865	-	-	33	125	733	5,5	
в них детей		511	-	-	99	412	412		
Семейные ячейки, имеющие детей моложе 3 лет	5421	17291	1635	1858	1438	490	2695	3,2	
в том числе:									
с 1 ребенком	5132	16036	1635	1786	1313	398	2156	3,1	
с 2 детьми	279	1184	-	72	123	84	476	4,2	
с 3 и более детьми	10	71	-	-	2	8	63	7,1	
в них детей		31	-	-	6	25	25		
Семейные ячейки, имеющие детей моложе 1 года	1797	5848	524	591	482	200	1099	3,3	

**21. ИЗМЕНЕНИЕ ЧИСЛЕННОСТИ НАСЕЛЕНИЯ, ПРОЖИВАЮЩЕГО
В КОЛЛЕКТИВНЫХ ДОМОХОЗЯЙСТВАХ И ДОМОХОЗЯЙСТВАХ БЕЗДОМНЫХ,
ЗА МЕЖПЕРЕПИСНОЙ ПЕРИОД**

	Всего, человек	На 1000 человек приходится лиц в возрасте			
		моложе трудо- способного	трудоспособ- ном	старше трудо- способного	не указавшие возраст
Население коллективных домохозяйств - всего					
2002 г.	24238	97	789	114	0
2010 г.	21952	55	842	103	-
Мужчины					
2002 г.	18401	76	861	63	0
2010 г.	16892	44	910	46	-
Женщины					
2002 г.	5927	159	568	273	0
2010 г.	5060	92	611	297	-
Бездомные - всего					
2002 г.	1736	1	883	116	-
2010 г.	1120	11	839	150	-
Мужчины					
2002 г.	1452	1	889	110	-
2010 г.	876	7	872	121	-
Женщины					
2002 г.	284	-	852	148	-
2010 г.	244	25	721	254	-

22. НАСЕЛЕНИЕ КОЛЛЕКТИВНЫХ ДОМОХОЗЯЙСТВ И ДОМОХОЗЯЙСТВ БЕЗДОМНЫХ ПО ПОЛУ И ВОЗРАСТНЫМ ГРУППАМ

	Городское и сельское население	Городское население	Сельское население
Мужчины и женщины, проживающие в коллективных домохозяйствах	21952	13972	7980
в том числе в возрасте, лет:	21952	13972	7980
0 – 14	1056	907	149
15 – 24	8337	6759	1578
25 – 34	5174	2388	2786
35 – 44	2826	1272	1554
45 – 54	1807	944	863
55 – 64	1241	749	492
65 и более	1504	949	555
Мужчины, проживающие в коллективных домохозяйствах	16892	9659	7233
в том числе в возрасте, лет:	16892	9659	7233
0 – 14	648	532	116
15 – 24	7705	6181	1524
25 – 34	4016	1345	2671
35 – 44	2061	579	1482
45 – 54	1216	401	815
55 – 64	744	340	404
65 и более	498	279	219
Женщины, проживающие в коллективных домохозяйствах	5060	4313	747
в том числе в возрасте, лет:	5060	4313	747
0 – 14	408	375	33
15 – 24	632	578	54
25 – 34	1158	1043	115
35 – 44	765	693	72
45 – 54	591	543	48
55 – 64	497	409	88
65 и более	1006	670	336
Мужчины и женщины в домохозяйствах бездомных	1120	1098	22
в том числе в возрасте, лет:	1120	1098	22
0 – 14	8	8	-
15 – 24	44	44	-
25 – 34	119	117	2
35 – 44	271	264	7
45 – 54	377	370	7
55 – 64	255	249	6
65 и более	46	46	-
Мужчины в домохозяйствах бездомных	876	859	17
в том числе в возрасте, лет:	876	859	17
0 – 14	5	5	-
15 – 24	32	32	-
25 – 34	93	92	1
35 – 44	206	201	5
45 – 54	301	295	6
55 – 64	200	195	5
65 и более	39	39	-
Женщины в домохозяйствах бездомных	244	239	5
в том числе в возрасте, лет:	244	239	5
0 – 14	3	3	-
15 – 24	12	12	-
25 – 34	26	25	1
35 – 44	65	63	2
45 – 54	76	75	1
55 – 64	55	54	1
65 и более	7	7	-

23. ЖЕНЩИНЫ ПО ВОЗРАСТНЫМ ГРУППАМ ПО ИВАНОВСКОЙ

	Всего	Женщины, указавшие число рожденных детей	из них женщины			
			0	1	2	3
Городское и сельское население						
Женщины в возрасте 15 лет и более	513537	483693	93540	168562	180461	31139
в том числе в возрасте, лет:						
15 – 17	14581	13187	13072	112	3	-
18 – 19	13557	12468	11600	816	50	2
20 – 24	41353	38105	26438	10286	1225	116
25 – 29	39341	36327	11877	18917	4949	467
30 – 34	38036	35310	5754	18003	10159	1099
35 – 39	37949	35483	3736	17266	12375	1638
40 – 44	35604	33433	2440	15490	12950	1974
45 – 49	41570	39296	2411	14446	18783	2859
50 – 54	47006	44591	2554	13407	23700	3885
55 – 59	47500	45369	2625	13666	23792	4172
60 – 64	39017	37185	2378	12182	18890	2928
65 – 69	21226	20299	1332	6708	10148	1595
70 и более	96797	92640	7323	27263	43437	10404
Городское население						
Женщины в возрасте 15 лет и более	420925	392420	77522	144303	143368	21313
в том числе в возрасте, лет:						
15 – 17	11918	10675	10596	79	-	-
18 – 19	11434	10421	9771	621	27	2
20 – 24	34103	31070	21947	8149	890	57
25 – 29	32501	29654	9760	15678	3827	316
30 – 34	32180	29544	4767	15535	8281	773
35 – 39	32179	29779	3117	15120	10063	1187
40 – 44	29542	27432	2074	13547	10105	1364
45 – 49	33374	31167	2046	12541	14294	1858
50 – 54	37632	35302	2083	11550	18446	2610
55 – 59	38909	36845	2211	11841	19202	2896
60 – 64	32453	30683	2007	10648	15511	2039
65 – 69	17274	16385	1133	5795	8103	1078
70 и более	77426	73463	6010	23199	34619	7133
Сельское население						
Женщины в возрасте 15 лет и более	92612	91273	16018	24259	37093	9826
в том числе в возрасте, лет:						
15 – 17	2663	2512	2476	33	3	-
18 – 19	2123	2047	1829	195	23	-
20 – 24	7250	7035	4491	2137	335	59
25 – 29	6840	6673	2117	3239	1122	151
30 – 34	5856	5766	987	2468	1878	326
35 – 39	5770	5704	619	2146	2312	451
40 – 44	6062	6001	366	1943	2845	610
45 – 49	8196	8129	365	1905	4489	1001
50 – 54	9374	9289	471	1857	5254	1275
55 – 59	8591	8524	414	1825	4590	1276
60 – 64	6564	6502	371	1534	3379	889
65 – 69	3952	3914	199	913	2045	517
70 и более	19371	19177	1313	4064	8818	3271

И ЧИСЛУ РОЖДЕННЫХ ДЕТЕЙ ОБЛАСТИ

с числом рожденных детей					Общее число рожденных детей	Среднее число рожденных детей (на 1000 женщин)	Женщины, не указавшие число рожденных детей
4	5	6	7 и более				
			число женщин	число рожденных детей			
5755	2463	848	925	7535	670859	1387	29844
-	-	-	-	-	118	9	1394
-	-	-	-	-	922	74	1089
22	2	14	2	14	13280	349	3248
65	14	13	25	203	30827	849	3014
193	54	17	31	258	43020	1218	2726
304	91	31	42	358	49145	1385	2466
381	115	30	53	445	50036	1497	2171
490	166	68	73	572	64359	1638	2274
601	268	84	92	738	77448	1737	2415
610	317	91	96	793	79130	1744	2131
411	223	76	97	789	62750	1688	1832
272	141	39	64	543	34359	1693	927
2406	1072	385	350	2822	165465	1786	4157
3502	1362	481	569	4684	523366	1334	28505
-	-	-	-	-	79	7	1243
-	-	-	-	-	681	65	1013
12	1	13	1	7	10238	330	3033
35	4	13	21	170	24688	833	2847
122	26	13	27	225	35337	1196	2636
191	57	15	29	258	40204	1350	2400
233	60	15	34	283	39454	1438	2110
267	86	40	35	285	48726	1563	2207
367	144	44	58	466	59190	1677	2330
394	184	52	65	542	62283	1690	2064
244	127	43	64	521	50177	1635	1770
153	71	20	32	266	26588	1623	889
1484	602	213	203	1661	125721	1711	3963
2253	1101	367	356	2851	147493	1616	1339
-	-	-	-	-	39	16	151
-	-	-	-	-	241	118	76
10	1	1	1	7	3042	432	215
30	10	-	4	33	6139	920	167
71	28	4	4	33	7683	1332	90
113	34	16	13	100	8941	1567	66
148	55	15	19	162	10582	1763	61
223	80	28	38	287	15633	1923	67
234	124	40	34	272	18258	1966	85
216	133	39	31	251	16847	1976	67
167	96	33	33	268	12573	1934	62
119	70	19	32	277	7771	1985	38
922	470	172	147	1161	39744	2072	194

24. ЗАНЯТЫЕ В ЭКОНОМИКЕ ЖЕНЩИНЫ, ПРОЖИВАЮЩИЕ В ЧАСТНЫХ

	Всего женщин, занятых в экономике	Женщины, указавшие число рожденных детей	из них женщины с			
			0	1	2	3
Городское и сельское население						
Женщины в возрасте 15 лет и более	243029	240253	45231	98941	83300	10523
в том числе в возрасте, лет:						
15 – 17	327	313	302	11	-	-
18 – 19	2885	2771	2571	191	9	-
20 – 24	23594	22790	16694	5529	515	36
25 – 29	28355	27743	10398	14195	2908	195
30 – 34	29046	28706	4875	15579	7486	635
35 – 39	30481	30238	3076	15517	10298	1092
40 – 44	29138	28952	1920	13975	11276	1452
45 – 49	33403	33262	1866	12597	16107	2187
50 – 54	33543	33371	1742	10455	18052	2596
55 – 59	19975	19889	1053	6397	10602	1533
60 – 64	9107	9061	539	3265	4518	628
65 – 69	2083	2071	122	807	997	120
70 и более	1092	1086	73	423	532	49
Городское население						
Женщины в возрасте 15 лет и более	201517	199081	37508	85826	66852	7466
в том числе в возрасте, лет:						
15 – 17	254	245	237	8	-	-
18 – 19	2311	2216	2062	148	6	-
20 – 24	19057	18360	13548	4406	375	17
25 – 29	23262	22728	8548	11767	2240	137
30 – 34	24580	24274	4125	13486	6116	456
35 – 39	25853	25633	2607	13664	8395	797
40 – 44	24220	24054	1676	12307	8875	999
45 – 49	26919	26795	1616	11034	12386	1474
50 – 54	27067	26917	1476	9122	14205	1798
55 – 59	16985	16907	930	5718	8889	1152
60 – 64	8121	8079	502	3010	3997	494
65 – 69	1881	1871	109	756	887	100
70 и более	1007	1002	72	400	481	42
Сельское население						
Женщины в возрасте 15 лет и более	41512	41172	7723	13115	16448	3057
в том числе в возрасте, лет:						
15 – 17	73	68	65	3	-	-
18 – 19	574	555	509	43	3	-
20 – 24	4537	4430	3146	1123	140	19
25 – 29	5093	5015	1850	2428	668	58
30 – 34	4466	4432	750	2093	1370	179
35 – 39	4628	4605	469	1853	1903	295
40 – 44	4918	4898	244	1668	2401	453
45 – 49	6484	6467	250	1563	3721	713
50 – 54	6476	6454	266	1333	3847	798
55 – 59	2990	2982	123	679	1713	381
60 – 64	986	982	37	255	521	134
65 – 69	202	200	13	51	110	20
70 и более	85	84	1	23	51	7

ДОМОХОЗЯЙСТВАХ, ПО ВОЗРАСТНЫМ ГРУППАМ И ЧИСЛУ РОЖДЕННЫХ ДЕТЕЙ

числом рожденных детей					Общее число рожденных детей	Среднее число рожденных детей (на 1000 женщин)	Женщины, не указавшие число рожденных детей
4	5	6	7 и более				
			число женщин	число рожденных детей			
1472	421	146	219	1819	307798	1281	2776
-	-	-	-	-	11	35	14
-	-	-	-	-	209	75	114
6	-	9	1	7	6752	296	804
23	1	9	14	116	20863	752	612
84	16	9	22	180	33106	1153	340
171	41	14	29	257	40619	1343	243
228	53	11	37	318	42444	1466	186
332	101	32	40	315	53712	1615	141
371	92	27	36	283	56736	1700	172
176	82	22	24	205	33651	1692	86
68	23	8	12	103	14723	1625	46
9	8	4	4	35	3296	1592	12
4	4	1	-	-	1676	1543	6
922	254	93	160	1340	248784	1250	2436
-	-	-	-	-	8	33	9
-	-	-	-	-	160	72	95
5	-	8	1	7	5282	288	697
14	1	9	12	98	16871	742	534
56	8	8	19	156	27554	1135	306
114	27	7	22	203	33681	1314	220
134	30	7	26	219	34001	1414	166
187	58	19	21	173	41553	1551	124
222	53	14	27	211	44374	1649	150
133	52	14	19	162	27990	1656	78
47	16	4	9	76	12854	1591	42
7	6	2	4	35	2935	1569	10
3	3	1	-	-	1521	1518	5
550	167	53	59	479	59014	1433	340
-	-	-	-	-	3	44	5
-	-	-	-	-	49	88	19
1	-	1	-	-	1470	332	107
9	-	-	2	18	3992	796	78
28	8	1	3	24	5552	1253	34
57	14	7	7	54	6938	1507	23
94	23	4	11	99	8443	1724	20
145	43	13	19	142	12159	1880	17
149	39	13	9	72	12362	1915	22
43	30	8	5	43	5661	1898	8
21	7	4	3	27	1869	1903	4
2	2	2	-	-	361	1805	2
1	1	-	-	-	155	1845	1

25. СОСТОЯЩИЕ В БРАКЕ ЖЕНЩИНЫ, ПРОЖИВАЮЩИЕ В ЧАСТНЫХ

	Всего женщин, состоящих в браке	Женщины, указавшие число рожденных детей	из них женщины с			
			0	1	2	3
Городское и сельское население						
Женщины в возрасте 15 лет и более	238049	236494	20147	91725	105046	15565
в том числе в возрасте, лет:						
15 – 17	195	188	124	62	2	-
18 – 19	1441	1408	782	585	40	1
20 – 24	15465	15160	6120	7898	1017	102
25 – 29	24318	24015	4600	14605	4326	393
30 – 34	25213	25047	2213	12686	8960	948
35 – 39	24659	24530	1325	11061	10404	1361
40 – 44	22833	22727	801	9669	10206	1619
45 – 49	25811	25742	771	8565	13838	2005
50 – 54	27860	27763	822	7290	16414	2594
55 – 59	25579	25487	764	6600	15008	2556
60 – 64	18149	18057	639	5122	10432	1503
65 – 69	7749	7717	287	2313	4304	626
70 и более	18777	18653	899	5269	10095	1857
Городское население						
Женщины в возрасте 15 лет и более	191124	189780	16675	77966	82469	10386
в том числе в возрасте, лет:						
15 – 17	160	153	112	41	-	-
18 – 19	1142	1110	646	442	21	1
20 – 24	12537	12263	5149	6303	749	51
25 – 29	20050	19783	3858	12216	3386	269
30 – 34	21107	20959	1831	10998	7311	667
35 – 39	20525	20412	1079	9660	8437	999
40 – 44	18375	18286	654	8360	7909	1113
45 – 49	19932	19875	626	7335	10360	1267
50 – 54	21559	21484	635	6197	12604	1683
55 – 59	20320	20246	601	5622	11955	1728
60 – 64	14756	14680	518	4429	8524	1004
65 – 69	6102	6075	242	1949	3379	404
70 и более	14559	14454	724	4414	7834	1200
Сельское население						
Женщины в возрасте 15 лет и более	46925	46714	3472	13759	22577	5179
в том числе в возрасте, лет:						
15 – 17	35	35	12	21	2	-
18 – 19	299	298	136	143	19	-
20 – 24	2928	2897	971	1595	268	51
25 – 29	4268	4232	742	2389	940	124
30 – 34	4106	4088	382	1688	1649	281
35 – 39	4134	4118	246	1401	1967	362
40 – 44	4458	4441	147	1309	2297	506
45 – 49	5879	5867	145	1230	3478	738
50 – 54	6301	6279	187	1093	3810	911
55 – 59	5259	5241	163	978	3053	828
60 – 64	3393	3377	121	693	1908	499
65 – 69	1647	1642	45	364	925	222
70 и более	4218	4199	175	855	2261	657

ДОМОХОЗЯЙСТВАХ, ПО ВОЗРАСТНЫМ ГРУППАМ И ЧИСЛУ РОЖДЕННЫХ ДЕТЕЙ

числом рожденных детей					Общее число рожденных детей	Среднее число рожденных детей (на 1000 женщин)	Женщины, не указавшие число рожденных детей
4	5	6	7 и более				
			число женщин	число рожденных детей			
2406	909	314	382	3111	367676	1555	1555
-	-	-	-	-	66	351	7
-	-	-	-	-	668	474	33
16	2	3	2	14	10344	682	305
54	12	8	17	133	24893	1037	303
160	43	15	22	179	34574	1380	166
256	69	21	33	269	37716	1538	129
289	78	22	43	368	36984	1627	106
342	110	55	56	443	44947	1746	69
381	165	45	52	412	50931	1834	97
312	149	48	50	414	46979	1843	92
176	104	36	45	353	32288	1788	92
99	49	16	23	209	13745	1781	32
321	128	45	39	317	33541	1798	124
1404	472	174	234	1925	285007	1502	1344
-	-	-	-	-	41	268	7
-	-	-	-	-	487	439	32
7	1	2	1	7	8006	653	274
29	2	8	15	119	20088	1015	267
101	20	12	19	154	28351	1353	148
166	40	9	22	184	30633	1501	113
178	36	9	27	227	28690	1569	89
181	50	32	24	200	33222	1672	57
224	89	23	29	236	38169	1777	75
190	87	27	36	300	36373	1797	74
94	62	19	30	235	25524	1739	76
53	26	11	11	95	10422	1716	27
181	59	22	20	168	25001	1730	105
1002	437	140	148	1186	82669	1770	211
-	-	-	-	-	25	714	-
-	-	-	-	-	181	607	1
9	1	1	1	7	2338	807	31
25	10	-	2	14	4805	1135	36
59	23	3	3	25	6223	1522	18
90	29	12	11	85	7083	1720	16
111	42	13	16	141	8294	1868	17
161	60	23	32	243	11725	1998	12
157	76	22	23	176	12762	2032	22
122	62	21	14	114	10606	2024	18
82	42	17	15	118	6764	2003	16
46	23	5	12	114	3323	2024	5
140	69	23	19	149	8540	2034	19

26. ЖЕНЩИНЫ, ПРОЖИВАЮЩИЕ В ЧАСТНЫХ ДОМОХОЗЯЙСТВАХ, ПО ВОЗРАСТНЫМ

	Всего женщин, родивших детей	Женщины, указавшие возраст, в котором родили первого ребенка	в том числе		
			моложе 15	15 – 17	18 – 19
Городское и сельское население					
Женщины в возрасте 15 лет и более	390153	389307	248	10241	51182
в том числе в возрасте, лет:					
15 – 17	115	107	5	102	-
18 – 19	868	860	5	358	497
20 – 24	11667	11605	21	1044	3509
25 – 29	24450	24383	22	967	3534
30 – 34	29556	29492	35	1436	4564
35 – 39	31747	31700	18	1508	6539
40 – 44	30993	30932	34	987	5990
45 – 49	36885	36822	18	976	5988
50 – 54	42037	41963	28	989	6268
55 – 59	42744	42665	6	686	5511
60 – 64	34807	34744	11	417	3601
65 – 69	18967	18944	6	216	1546
70 и более	85317	85090	39	555	3635
Городское население					
Женщины в возрасте 15 лет и более	314898	314180	185	7444	39438
в том числе в возрасте, лет:					
15 – 17	79	73	3	70	-
18 – 19	650	642	4	248	390
20 – 24	9123	9072	15	761	2652
25 – 29	19894	19835	16	702	2761
30 – 34	24777	24723	24	1041	3544
35 – 39	26662	26620	14	1118	5150
40 – 44	25358	25305	28	731	4610
45 – 49	29121	29070	15	697	4508
50 – 54	33219	33158	19	696	4733
55 – 59	34634	34565	4	518	4322
60 – 64	28676	28622	7	305	2834
65 – 69	15252	15232	3	138	1141
70 и более	67453	67263	33	419	2793
Сельское население					
Женщины в возрасте 15 лет и более	75255	75127	63	2797	11744
в том числе в возрасте, лет:					
15 – 17	36	34	2	32	-
18 – 19	218	218	1	110	107
20 – 24	2544	2533	6	283	857
25 – 29	4556	4548	6	265	773
30 – 34	4779	4769	11	395	1020
35 – 39	5085	5080	4	390	1389
40 – 44	5635	5627	6	256	1380
45 – 49	7764	7752	3	279	1480
50 – 54	8818	8805	9	293	1535
55 – 59	8110	8100	2	168	1189
60 – 64	6131	6122	4	112	767
65 – 69	3715	3712	3	78	405
70 и более	17864	17827	6	136	842

ГРУППАМ И ВОЗРАСТУ, В КОТОРОМ РОДИЛИ ПЕРВОГО РЕБЕНКА

родили в возрасте, лет						Женщины, не указавшие возраст, в котором родили первого ребенка
20 – 24	25 – 29	30 – 34	35 – 39	40 – 44	45 и более	
221465	79623	20014	5376	976	182	846
-	-	-	-	-	-	8
-	-	-	-	-	-	8
7031	-	-	-	-	-	62
14718	5142	-	-	-	-	67
14511	7423	1523	-	-	-	64
15658	5651	1915	411	-	-	47
18190	3985	1247	438	61	-	61
22436	5552	1396	362	87	7	63
25519	6610	1958	493	86	12	74
26675	6792	2159	716	104	16	79
21951	6456	1603	570	119	16	63
11401	4448	983	245	76	23	23
43375	27564	7230	2141	443	108	227
178131	66427	16960	4602	836	157	718
-	-	-	-	-	-	6
-	-	-	-	-	-	8
5644	-	-	-	-	-	51
12006	4350	-	-	-	-	59
12213	6573	1328	-	-	-	54
13249	5038	1687	364	-	-	42
14892	3489	1115	390	50	-	53
17559	4676	1210	323	75	7	51
19976	5520	1697	434	75	8	61
21441	5661	1884	633	90	12	69
17942	5525	1381	501	113	14	54
9091	3722	834	219	63	21	20
34118	21873	5824	1738	370	95	190
43334	13196	3054	774	140	25	128
-	-	-	-	-	-	2
-	-	-	-	-	-	-
1387	-	-	-	-	-	11
2712	792	-	-	-	-	8
2298	850	195	-	-	-	10
2409	613	228	47	-	-	5
3298	496	132	48	11	-	8
4877	876	186	39	12	-	12
5543	1090	261	59	11	4	13
5234	1131	275	83	14	4	10
4009	931	222	69	6	2	9
2310	726	149	26	13	2	3
9257	5691	1406	403	73	13	37

27. СРЕДНЕЕ ЧИСЛО РОЖДЕННЫХ ДЕТЕЙ ЖЕНЩИНАМИ, ПРОЖИВАЮЩИМИ В ЧАСТНЫХ ДОМОХОЗЯЙСТВАХ, ИМЕЮЩИМИ РАЗЛИЧНЫЙ УРОВЕНЬ ОБРАЗОВАНИЯ

(на 1000 женщин соответствующего возраста и уровня образования, указавших число рожденных детей)

	Среднее число рожденных детей	У женщин, имеющих образование							Среднее число рожденных детей женщинами, не имеющими начального общего образования
		профессиональное				общее			
		послеу- зовское и высшее	неполное высшее	среднее	начальное	среднее (полное)	основное	начальное	
Городское и сельское население									
Женщины в возрасте 15 лет и более	1387	1201	516	1462	1437	1368	1468	1858	1640
в том числе в возрасте, лет:									
15 – 17	9	-	-	-	40	5	11	4	87
18 – 19	74	-	18	94	126	49	181	348	550
20 – 24	349	218	139	424	537	472	708	762	853
25 – 29	849	672	739	927	985	1024	1169	1141	962
30 – 34	1218	1088	1172	1254	1264	1339	1419	1235	1046
35 – 39	1385	1292	1350	1394	1461	1474	1511	1350	1102
40 – 44	1497	1362	1460	1513	1622	1617	1656	1769	1449
45 – 49	1638	1448	1589	1660	1748	1773	1916	1646	986
50 – 54	1737	1560	1673	1730	1855	1844	2025	1831	1479
55 – 59	1744	1542	1638	1719	1847	1817	2048	2015	1905
60 – 64	1688	1478	1527	1668	1793	1760	1893	1871	1474
65 – 69	1693	1487	1585	1608	1667	1691	1867	1983	2395
70 и более	1786	1463	1646	1638	1745	1719	1821	1957	2092
Городское население									
Женщины в возрасте 15 лет и более	1334	1180	492	1431	1393	1325	1384	1757	1490
в том числе в возрасте, лет:									
15 – 17	7	-	-	-	43	4	10	3	-
18 – 19	65	-	18	94	118	47	161	222	423
20 – 24	330	218	136	433	527	460	686	642	474
25 – 29	833	676	743	935	985	1009	1074	1179	587
30 – 34	1196	1086	1151	1246	1246	1315	1336	1137	594
35 – 39	1350	1282	1317	1367	1404	1436	1392	1302	679
40 – 44	1438	1333	1406	1467	1555	1535	1450	1542	1151
45 – 49	1563	1407	1510	1600	1651	1683	1701	1528	867
50 – 54	1677	1526	1634	1682	1780	1788	1858	1603	1442
55 – 59	1690	1511	1594	1681	1771	1778	1933	1798	1542
60 – 64	1635	1442	1481	1632	1718	1725	1801	1748	917
65 – 69	1623	1447	1541	1572	1619	1665	1768	1804	2267
70 и более	1711	1435	1613	1602	1723	1687	1751	1860	1950

	Среднее число рожденных детей	У женщин, имеющих образование							Среднее число рожденных детей женщинами, не имеющими начального общего образования
		профессиональное				общее			
		послеу- зовское и высшее	неполное высшее	среднее	начальное	среднее (полное)	основное	начальное	
Сельское население									
Женщины в возрасте 15 лет и более	1616	1356	705	1602	1565	1547	1702	2101	1898
в том числе в возрасте, лет:									
15 – 17	16	-	-	-	-	6	18	8	182
18 – 19	118	-	18	92	160	61	234	619	647
20 – 24	432	222	163	391	560	516	749	1034	1264
25 – 29	920	650	709	891	983	1072	1321	1085	1456
30 – 34	1332	1104	1322	1300	1316	1422	1554	1400	1557
35 – 39	1567	1399	1614	1550	1646	1608	1732	1471	1743
40 – 44	1763	1575	1753	1721	1829	1908	2029	2137	2080
45 – 49	1923	1699	2125	1886	1996	2070	2230	1974	1172
50 – 54	1966	1769	1893	1917	2022	2047	2318	2139	1536
55 – 59	1976	1747	1923	1893	2076	1988	2306	2462	2389
60 – 64	1934	1742	1853	1853	2024	1939	2153	2143	2429
65 – 69	1985	1754	1792	1816	1811	1823	2145	2341	2692
70 и более	2072	1697	1789	1857	1857	1902	2080	2195	2399

28. ЖЕНЩИНЫ НАИБОЛЕЕ МНОГОЧИСЛЕННЫХ НАЦИОНАЛЬНОСТЕЙ,

	Всего	Женщины, указавшие число рожденных детей	из них женщины			
			0	1	2	3
Женщины в возрасте 15 лет и более, указавшие национальную принадлежность:						
Аварцы	140	139	53	21	38	18
Азербайджанцы	883	864	207	141	335	146
Армяне	1616	1589	447	227	571	257
Башкиры	285	284	25	75	131	38
Белорусы	1360	1357	83	386	710	142
Грузины	257	255	88	60	82	19
Евреи	153	151	23	54	60	10
Казахи	126	126	17	38	45	15
Киргизы	193	186	85	33	45	19
Коми	128	127	10	27	71	16
Коми-пермяки	227	227	9	50	126	26
Лезгины	113	107	36	16	31	17
Марийцы	564	562	24	141	315	56
Молдаване	623	618	70	184	266	65
Мордва	776	773	48	169	403	105
Немцы	309	305	23	60	154	46
Русские	468618	462903	90048	163379	171858	28687
Табасараны	138	136	33	21	43	30
Таджики	144	139	45	23	34	24
Татары	3530	3484	498	1057	1460	338
Удмурты	301	299	18	63	163	41
Узбеки	388	382	87	77	95	68
Украинцы	4232	4217	326	1223	2046	480
Цыгане	715	699	166	107	152	118
Чеченцы	132	132	41	12	17	35
Чуваши	791	786	49	208	389	107
Женщины в возрасте 15 лет и более, в переписных листах которых не указана национальная принадлежность	178	151	121	27	3	-

ПРОЖИВАЮЩИЕ В ЧАСТНЫХ ДОМОХОЗЯЙСТВАХ, ПО ЧИСЛУ РОЖДЕННЫХ ДЕТЕЙ

с числом рожденных детей					Общее число рожденных детей	Среднее число рожденных детей (на 1000 женщин)	Женщины, не указавшие число рожденных детей
4	5	6	7 и более				
			число женщин	число рожденных детей			
8	1	-	-	-	188	1353	1
24	6	-	5	42	1417	1640	19
58	19	4	6	47	2538	1597	27
11	3	-	1	7	517	1820	1
16	10	3	7	55	2419	1783	3
3	2	-	1	7	310	1216	2
2	1	1	-	-	223	1477	2
5	2	1	3	24	233	1849	-
3	-	1	-	-	198	1065	7
1	2	-	-	-	231	1819	1
5	9	2	-	-	457	2013	-
7	-	-	-	-	157	1467	6
14	7	3	2	14	1062	1890	2
17	8	2	6	46	1077	1743	5
22	15	2	9	80	1545	1999	3
16	1	3	2	21	614	2013	4
5131	2224	776	800	6478	635934	1374	5715
8	1	-	-	-	234	1721	2
8	1	1	3	28	234	1683	5
82	24	7	18	153	5634	1617	46
6	3	2	3	24	587	1963	2
30	11	10	4	35	741	1940	6
89	34	6	13	104	7421	1760	15
75	36	15	30	257	1592	2278	16
20	4	2	1	7	270	2045	-
17	12	2	2	19	1466	1865	5
-	-	-	-	-	33	219	27

Руководитель

С.В. Ключина

МЕТОДОЛОГИЧЕСКИЕ ПОЯСНЕНИЯ

Всероссийская перепись населения 2010 года была подготовлена с учетом отечественного и зарубежного опыта, широкого научного обсуждения, рекомендаций ООН и других международных организаций. В методологию переписи по сравнению с прошлыми переписями населения внесен ряд новых положений, которые отражены в пояснениях к издаваемым томам с итогами переписи.

Метод переписи. При Всероссийской переписи населения 2010 года, как и в предыдущих переписях, был использован метод опроса населения и заполнения переписных листов (вопросников) специально обученными переписчиками. Переписчики в период переписи обходили все помещения своего счетного участка, где проживало или могло проживать население (включая учреждения, предприятия и организации). Вопросы задавались населению в той формулировке, которая дана в переписных листах. Запись сведений в переписные вопросники производилась со слов опрашиваемых без предъявления каких-либо документов, подтверждающих правильность ответов. Сбор сведений осуществлялся также на стационарных участках и, в исключительных случаях, с использованием телефонной связи.

После проведения переписи населения в соответствии с Федеральным законом «О Всероссийской переписи населения» по лицам, отказавшимся участвовать в переписи и лицам, которых переписчики не застали дома за весь период проведения переписи, сведения были получены из административных источников. В переписных листах по этим лицам только был отмечен пол и записана дата рождения.

Время и территория переписи. Всероссийская перепись населения была проведена с 14 по 25 октября 2010 года по состоянию на 0 часов 14 октября 2010 года. В каждый из двенадцати дней переписи (единых для всей страны, кроме отдаленных и труднодоступных территорий) переписчики вели опрос населения относительно момента счета населения – 0 часов 14 октября 2010 года. Необходимость установки такого момента связана с непрерывным изменением населения (рождения, смерти, переезды людей из одного места жительства в другое).

Разработка итогов Всероссийской переписи населения 2010 года по Ивановской области произведена по административно-территориальному устройству и муниципальным образованиям по состоянию на 14 октября 2010 года.

Категории переписываемого населения. В 2010 году, как и в 2002 году, переписывалось постоянное население.

Перепись проводилась по месту постоянного (обычного) жительства населения, которым является населенный пункт, дом, квартира, где опрашиваемый проживает постоянно. Это место могло совпадать или не совпадать с адресом, по которому человек зарегистрирован (прописан). Единицей места проживания считалось жилое помещение, в понятие которого входили:

- а) квартира в многоквартирном доме (включая квартиру в общежитии квартирного типа);
- б) индивидуальный (одноквартирный) дом (изба, сторожка, коттедж или другое одноквартирное строение);
- в) комната в общежитии (не квартирного типа);
- г) номер, комната в гостинице и других учреждениях временного пребывания населения, где были постоянно проживавшие;
- д) любое другое помещение, приспособленное для жилья (вагончик, бытовка, хозблок, баржа и т. п.);

е) палата, отделение и др. (в зависимости от того, как ведется учет в соответствующих организациях) в учреждениях социального и медицинского назначения (домах ребенка, детских домах, школах-интернатах для детей сирот и детей, оставшихся без попечения родителей, специальных (коррекционных) школах-интернатах для детей сирот и детей, оставшихся без попечения родителей, детских домах-школах, домах-интернатах для престарелых и инвалидов, в больницах для больных с хроническими заболеваниями и т.п.), в казармах, местах заключения, религиозных организациях.

В каждом жилом помещении переписывались все постоянно (обычно) проживающие в нем, включая и тех, кто на момент переписи временно отсутствовал.

Ниже приводится порядок переписи отдельных категорий населения, определение места постоянного (обычного) жительства которых могло вызвать затруднения.

1. Лица, постоянно проживавшие в данном помещении и выехавшие на срок до 1 года в командировку (в другой населенный пункт России или за границу, включая командировки по линии органов государственной власти), на работу по контракту с российскими или зарубежными организациями (включая работу вахтовым методом) или учебу, а также, выехавшие, независимо от срока, на отдых, лечение, для посещения родственников или знакомых, религиозного паломничества и т.п., переписывались по месту их постоянного жительства с отметкой о временном отсутствии.

2. Студенты высших и средних учебных профессиональных образовательных учреждений и учащиеся начального профессионального образования, проживавшие по месту обучения,

переписывались по месту их учебы.

3. Лица, призванные на военно-учебный сбор, переписывались дома вместе с членами их домохозяйств с отметкой о временном отсутствии.

4. Военнослужащие, проходившие военную службу по контракту и проживавшие на открытой территории, переписывались вместе с членами их домохозяйств в общем порядке.

5. Военнослужащие, проходившие военную службу по призыву и по контракту и проживавшие на закрытой территории, переписывались по месту их нахождения.

6. Члены экипажей российских торговых и пассажирских судов, находившихся в дальнем плавании, переписывались с отметкой о временном отсутствии в том месте, где постоянно проживало домохозяйство, в состав которого они входили. Члены экипажей судов (кроме имевших домохозяйство), зарегистрированные по судну или по организации, в которой работали, переписывались до выхода в море по месту нахождения организации.

7. Находившиеся в местах предварительного заключения лица, арестованные в административном порядке, задержанные по подозрению в совершении преступления, находившиеся под следствием, также лица, в отношении которых приговор не вступил в силу, переписывались по месту своего постоянного (обычного) жительства с отметкой о временном отсутствии.

8. Лица, находившиеся в местах предварительного заключения, в отношении которых приговор вступил в силу, а также лица, отбывавшие наказание в местах лишения свободы, переписывались по месту их нахождения.

9. Постоянно проживавшие в Российской Федерации иностранные граждане (т.е. лица, имевшие гражданство зарубежного государства) и лица без гражданства переписывались по месту их жительства в общем порядке.

10. Лица (независимо от их гражданства), прибывшие в Российскую Федерацию на срок 1 год и более на работу по контрактам с российскими и иностранными организациями (кроме иностранных граждан, работавших в представительствах иностранных государств и международных организаций) или учебу, переписывались как постоянные жители России там, где они обычно проживали в Российской Федерации.

11. Лица (независимо от их гражданства), прибывшие из зарубежных стран в Российскую Федерацию на постоянное жительство или в поисках убежища (независимо от того, получили они разрешение на жительство или нет), переписывались как постоянные жители Российской Федерации в том месте, где их застала перепись.

12. В гостиницах, больницах, домах отдыха, санаториях и т.п. переписывались только те лица, которые не имели другого места жительства.

13. Лица, не имевшие постоянного места жительства (например, бездомные), переписывались там, где их застала перепись.

Все перечисленные категории населения (кроме категории, указанной в пункте 2) вместе с населением, переписанным по месту своего постоянного (обычного) жительства, составили численность постоянного населения Российской Федерации, находившегося на территории страны.

При Всероссийской переписи населения 2010 года были учтены по сокращенной программе также лица, временно находившиеся на территории России на дату переписи, но постоянно проживавшие за рубежом. В численность населения этой категории вошли лица (независимо от их гражданства), прибывшие в Российскую Федерацию на срок до 1 года на учебу или работу, прибывшие независимо от срока на отдых, для лечения, в гости к родственникам или знакомым, а также транзитные мигранты.

Жители России (кроме указанных в пункте 2), выехавшие на 1 год и более в командировку, на работу по контрактам с российскими или иностранными организациями, на учебу за пределы Российской Федерации, не учитывались при переписи населения.

При переписи также не учитывались: иностранные граждане, работавшие в представительствах иностранных государств в Российской Федерации и проживавшие с ними члены их домохозяйств; иностранные граждане, работавшие в представительствах международных организаций, и иностранные граждане, прибывшие в Российскую Федерацию в составе делегаций иностранных государств или международных организаций.

Контрольные мероприятия. Для полноты охвата населения, исключения случаев повторных записей и пропусков отдельных лиц в период переписи и после нее осуществлялись контрольные мероприятия. На людей, имевших не одно место жительства, заполнялись наряду с переписными листами формы КС «Список лиц для контроля за заполнением переписных листов» и выдавалась справка о прохождении переписи, чтобы исключить их повторный учет. Справка выдавалась также тем, кто был переписан без указания места постоянного жительства (бездомным, переезжавшим с одного места жительства на другое, если перепись застала их в пути) и временно находившимся на территории России, но постоянно проживающим за рубежом.

Сразу же после переписи в течение четырех дней с 26 по 29 октября 2010 года был проведен контрольный обход 10% жилых помещений в каждом счетном участке для проверки полноты и

правильности переписи. Люди, пропущенные в ходе переписи и выявленные во время контрольного обхода, вносились в переписные листы, а ошибочно переписанные исключались из них.

Программа Всероссийской переписи населения 2010 года (перечень вопросов переписных листов для сбора сведений о населении) содержала вопросы для постоянного населения, а также сокращенный перечень вопросов для лиц, временно находившихся на территории Российской Федерации.

Постоянному населению задавались вопросы в отношении состава домохозяйств, демографической и национальной характеристик, гражданства, состояния в браке, образования, владения языками, источников средств к существованию, наличия работы на предшествующей переписи неделе, статуса занятого населения, поиска работы для лиц, не имевших работы, миграции и рождаемости, а также жилищных условий.

Лица, временно находившиеся на территории Российской Федерации на дату переписи, но постоянно проживавшие за рубежом, были переписаны по краткой программе.

Итоги переписи. Данные переписи населения 2010 года, полученные на основе автоматизированной обработки заполненных переписных листов, публикуются по постоянному населению Российской Федерации, находившемуся на дату переписи на территории Ивановской области (далее - постоянное население). В таблице 1 тома 1 и в томе 10 приводится численность и характеристика лиц, временно находившихся на дату переписи на территории России, но постоянно проживающих за рубежом.

В ряде таблиц настоящего сборника приведена для сравнения численность населения по прошлым переписям. Содержание постоянного населения в переписях за послевоенные годы в методологическом отношении отличается от содержания постоянного населения переписей 2002 и 2010 годов. Это связано, в основном, с различными временными критериями отнесения отдельных категорий населения к временно отсутствующим, постоянно проживающим и выехавшим из места постоянного жительства. Так, при переписи населения 1989 года выехавшие на временную работу, командировку, на производственную практику, краткосрочную учебу считались временно отсутствовавшими, если их отсутствие не превышало 6 месяцев. Выехавшие на 6 месяцев и более учитывались как постоянное население по новому адресу. В 2010 году, также как и в 2002 году этот временной ценз составил 1 год. Увеличение срока временного отсутствия с 6 месяцев до 1 года было вызвано повышением подвижности населения и возрастанием объемов как внутренней, так и внешней трудовой миграции.

В переписи 2010 года сохранена методология учета численности военнослужащих, проходивших при переписи военную службу по призыву, применявшаяся в 2002 году. Численность этой категории включена в численность населения регионов, где дислоцируются воинские подразделения. При переписи 1989 года и других послевоенных переписях часть итогов по военнослужащим включалась в численность населения регионов по месту призыва военнослужащих, а не по месту прохождения переписи.

Разработка итогов предыдущих переписей населения осуществлялась в соответствии с административно-территориальным делением. Федеральным законом от 06.10.2003г. № 131-ФЗ «Об общих принципах организации местного самоуправления в Российской Федерации» наряду с ранее существовавшим административно-территориальным делением определена территориальная организация местного самоуправления. В связи с этим для обеспечения органов государственной власти и органов местного самоуправления осуществлено подведение итогов Всероссийской переписи населения 2010 года по муниципальным образованиям всех уровней.

Муниципальные образования могут совпадать или не совпадать с административно-территориальными образованиями аналогичного уровня по границам и составу входящих в них городских или сельских населенных пунктов. При этом наименование муниципального образования не отражает категорию проживающего в нем населения (городского или сельского), поскольку в состав городского округа или городского поселения могут входить как городские, так и сельские населенные пункты, а в состав сельских поселений – поселки городского типа.

В сборнике представлены данные о численности населения Ивановской области по муниципальным образованиям (городским округам, муниципальным районам, городским и сельским поселениям).

Домохозяйство. При переписи населения 2010 года, как и при переписи 2002 года, опрос и учет населения проводился по домохозяйствам. Домохозяйство – это группа людей, проживающих в одном жилом помещении или его части, совместно обеспечивающих себя пищей и всем необходимым для жизни, то есть полностью или частично объединяющих свои средства. Эти люди могут быть связаны отношениями родства или отношениями, вытекающими из брака, или быть не родственниками, либо и теми и другими.

Домохозяйство может состоять из одного человека, живущего самостоятельно и обеспечивающего себя пищей и всем необходимым для жизни.

Частными домохозяйствами называются домохозяйства, проживающие постоянно в обычных жилых помещениях – квартирах, индивидуальных (одноквартирных) домах, комнатах в общежитиях, других жилых помещениях и помещениях, приспособленных для жилья.

Коллективными домохозяйствами называются совместно проживающие группы людей, обычно объединенные общей целью, подчиненные общим правилам и совместно питающиеся. К коллективным домохозяйствам относятся лица, постоянно живущие в учреждениях социального и медицинского обслуживания, казармах, местах заключения, религиозных организациях.

Обслуживающий персонал, проживавший на дату переписи в служебных помещениях или квартирах (комнатах) при учреждениях социального и медицинского обслуживания, где они работали, и не имевшие другого места постоянного жительства (например, врачи в больницах для хроников, воспитатели в детских домах), а также снимавшие жилые помещения у отдельных граждан считаются самостоятельными частными домохозяйствами.

Люди без определенного места жительства, **бездомные**, учитывались как отдельные домохозяйства.

Из состава частных домохозяйств при обработке материалов переписи населения выделены семейные ячейки.

Семейная ячейка – это супружеская пара с детьми, или супружеская пара без детей, или мать с детьми, или отец с детьми. Семейная ячейка может составлять самостоятельное домохозяйство или входить в состав домохозяйства, где имеются другие родственники или не родственники (например, бабушка, племянник, няня).

Рождаемость. Данные о рождаемости получены на основе ответов женщин на вопрос 13,1 «Сколько детей Вы родили» и 13,2 «Дата рождения первого ребенка» переписного листа формы Л. Вопросы 13,1 и 13,2 задавались женщинам в возрасте 15 лет и более, проживавшим в частных домохозяйствах. При ответах на вопросы 13,1 и 13,2 учитывались рожденные дети (не считая мертворожденных), независимо от того, были ли живы все дети на дату переписи или нет, входили ли они в состав домохозяйства родившей их женщины или проживали отдельно. Усыновленные и патронируемые дети, а также дети мужа от прежнего брака в число детей, рожденных женщиной, не включались.

Среднее число рожденных детей (на 1000 женщин) вычислено как отношение общего числа рожденных детей к численности женщин, указавших число рожденных детей, умноженное на 1000.